盛京時報
晚刊
五月十八日發行

宮廷御營造勤勞奉仕
首次作業開始舉行
高揮聖鍬表示國民赤誠

【新京專電】在南嶺聖域及宮廷府御營造勤勞奉仕之本年度參加部隊、其第一陣之吉林 牡丹江兩省縣旗市代表百五十名、十七日一同在南嶺 聖戰、揮其聖鍬、十八日晨、協和會中央本部恒吉輔導部長、首都本部金子副司令以下職員、齊臨宮廷府御營造地、從事指導、各奉仕人員從事工作、極爲熱心、是日、張司法部大臣、亦行參加、有所激勵、一同於感激中、表示國民之赤誠、進行作業工程、一行奉仕至二十一日止、二十二日即離京歸還、

德瑞戰爭終難避免
意果同時參戰耶
双方劍拔弩張有一觸即發之勢

【倫敦十七日電】頃據倫敦所得瑞士消息、謂瑞士危機、益形迫切、而倫敦方面觀測、德軍侵入瑞士、同時意大利即有參戰之可能性、對於瑞士情勢之推移、頗爲關心、相傳德軍機械化部隊約二十五個師團、集結於休華治華乃至寶登湖西北部瑞士國境、共他德軍、集結於東瑞士國境舊意大利佛爾雅爾倍格地方、瑞士軍當局對此、且各方面防禦德軍侵入、且豫想德軍發起侵略行動時、意大利亦將發動武力、因在意大利國境、亦配置一部兵力、刻下瑞士德國國境、情勢迫切、瑞士政府對於德國第五部隊及僑瑞德人市民、起而取締、

德佔領聖幹丹
距巴黎僅百四十公里

【柏林十七日電】據柏林消息云、突破馬吉諾線之德軍先鋒部隊、十七日夜、佔領巴黎東北方百四十公里索墨河畔要衝聖幹丹、

【又電】德國軍司令部十七日正午發表、德國軍突破暫庫萊河畔之摩布就南方及師丹東南加利尼兩都市間亘百餘公里之馬吉諾線、擊破法國軍之機械化部隊、

俘虜法軍萬二千

【柏林十七日電】德國軍、十七日上午、在師丹東南戰鬪、俘虜法國軍將官二名、及法國兵一萬二千名、並鹵獲大砲多數、已由軍司令部發表、

即將來滿
勤勞奉仕隊本隊

【東京十六日電】從事飼料生產、協力建設滿洲之勤勞奉仕隊、特設前期班、曾於九日遣先遣隊三十七名渡滿、近又於十六日、本隊八百零九名、亦由內原出發、午後一時四十一分抵東京、於日滿兩國旗先導下、至二重橋前、向宮城行遙拜式、午後五時十分由東京再出發西下、一行定於十七日由神戶出航、乘『里約熱內盧』丸、於二十日抵大連云、(圖即該隊於二重橋前遙拜皇居)

充實參戰準備
意對食料品嚴重統制

【羅馬十七日電】意大利政府、目下急於參戰準備之最後完成、李齊組合長、十六日招集組合省管下之地方事務所所長、協議於一旦緩急之際所取之手段、後發適當命令、此旨已於十七日由 政府發表、李齊組合長所發之命令事項中、主要者如左、
一、煤配給、
一、物資輸送手段、
一、軍事當局以必要爲主之輸送機關合理 的 利用、
一、槍後動員之際、地方官憲應執之任務、
一、食糧品全部採用票制度、
一、重要食料品之嚴重價格統制、

英首相渡法
協議當前問題

【巴黎十七日電】法國政府當局、茲已發表謂賈齊爾英首相、十七日到巴黎、當即與列易諾首相、達賴第國防相、賈穆蘭國軍總監會見、關于當面問題、實行協議、

巴黎戒嚴
閉鎖要處門戶

【巴黎十七日電】法國政府、十六日午前已指定巴黎市爲戰時戒嚴地、嗣至十七日、又閉鎖巴黎市之香檳、霞蘭特、其他各要處之門、進入市內之避難民開始嚴重檢查外、一方已徵發巴黎全市之公共汽車、更有各方面實行某種非常措置之勢、

英地方義勇軍
廿五萬註册竣事

【倫敦十七日電】英國政府、十四日爲備德國落下傘部隊之降下及第五部隊潛入、決定組織地方防衛義勇軍、英國陸軍部十七日發表自開始徵募以來、已對二十五萬以上之地方防衛義勇軍志願者、註册竣事、

比境英軍後退

【倫敦十七日電】英國國防省發表、我軍已於十六日夜半、向不魯舍爾西方之新陣地後退、即十六日夜乃至十七日拂曉、前線陣容、已有改變之必要、故我大陸派遣軍、已向後方陣地後退、惟此陣容之再整備、於遂行上無何等障碍、新陣形頗爲堅固、但如德意志所發表謂此地區容易潰滅破壞、則絕對無其事、

意參戰傾向愈明瞭
僅爲時間問題

【紐約十七日電】美國對意大利雖有壓力、而意大利之參戰傾向、已逐漸明瞭、今已似爲時日問題、十七日達到紐約之合衆羅馬電、報道意大利之反聯合國態度日昂並舉左記諸事實、即
一、意大利各報、繼續前十六日、痛烈非難梵蒂岡敎皇廳之親英感情、
一、對英法示威運動及新聞紙之反英法論壇、强烈論意大利對於蘇彝士運河、吉卜齊、藍維伊、尼斯、馬魯達、就中爾西加並南斯拉夫領一部之二自然要求、
一、意大利國民對於羅斯福大總統之對意和平勸告、雖無何等關心、然彼等以爲莫索里尼或將爲德國而參戰之印象頗强、

羅令外僑撤退

【不加勒斯多十七日電】各國對創始自德意志之在外諜報機關所謂『第五部隊』者、咸懷戒心、羅馬尼亞當局對此、於十七日以內務省名義、發下撤退僑羅之外國人命令、現居於羅國之外僑約在萬人以上、

增强企畫處指導力
企圖物動圓滑運營
中央行政機構改革的目標

【新京專電】政府此次實行特任並簡任級人事更動、以謀非常時下之施政一大刷新、決定斷行現行中央行政機構之一部改編、俟下星期在臨時國務院會議並參議府會議、審議此官制修正後、即可正式決定、且此次之改革、概有二大目標、一爲欲期戰時下計畫經濟之圓滑運營、益强化擴充總務廳中心行政、一爲就現業機關之產業經濟兩部之所管事項、爲根本的調查、亦即爲更强化總務廳向爲上級官廳之所謂總務廳中心主義、擬益擴充强化現在之企畫處之指導統率力、因此乃擬使現在之產業部物資調查科分割移管、使司物動計畫事項、更使向經濟部金融司所辦理之資金計畫(包含匯兌)事務、分離移管、以担任關於物與金之重要國策、然產業部仍使爲農業、畜產、林業、開拓及農村金融等原始產業部之主管官廳、一方面經濟部則於現行所管事項之外、另使由產業部、將礦山司、工務司、水力電氣建設局、特許發明局等之各所管事項、分離移管而統合之、以期使此二部各整備强化爲現業機關之體制、因此總務廳除掌握人事並豫算外、更將依大企畫處之出現、掌握物資並資金計畫、以實現名實相符之大總務廳、又產業經濟兩部間之摩擦、此後定將完全掃淨、於是我國統制經濟、亦將由人與機構之兩面、向更生而再出發、又機構改革後之產業經濟兩部之分科規程、亦將適應於戰時統制經濟運營而新制定之、

新事態續出
荷印戒嚴措置愈强化

【巴達維亞十七日電】自德軍征服荷蘭本國、致荷印政治經濟以及各方面均蒙重大影響、政府方面亦强化戒嚴之措置、各商店及銀行等、亦皆大事遷移、繼而續出之新事態如左、
一、自十五日以來、已杜絕荷印與荷蘭本國直接通信之連絡、
一、以極刑處分攪亂治安者之權限、已付與戒嚴司令官、對於巡查隊之巡邏與向船舶之通信、檢查亦强化、
一、對於德人俘虜收容、業已完了、對於荷蘭不穩分子、監視依然嚴重、
一、基於匯兌之統制、除禁止實銀外、對有五百克達以上之現銀者得有許可、
一、法克德里銀行、荷印商業 銀行、威利 頓會社、希都爾達牟、勒伊達、諸河蘭、勒德爾汽船會社等、決定本社自荷蘭向巴達維亞遷移、同時對於巴達維亞、斯拉維亞兩市之人心、均頗安靜、當開戰時、荷印人心極度昂奮及荷蘭本國停戰後、一般頗有失望的狀態、今則又漸次恢復原狀、而向獨自新發展之氣運活動、

那爾維克德軍
繼續增强

【斯德哥爾摩十七日電】雖傳有乘德擧全力於比荷作戰之際、英法聯合軍遂攻擊挪威北部那爾維克之德軍、因而陷於重圍之報、惟據十七日斯德哥爾摩台特林根報所載、謂德雖最近已增强北部挪威之軍隊、而萊達海軍總司令、亦謂余十七日去奧斯羅、担當德軍隊之指揮、即目下多數戰車及貨物汽車、夜間通過奧斯羅、繼續向北方而去輸送德軍部隊及軍需品、與此同時、奧斯羅港之德軍艦出入、一日至少有三十隻之運送船、

訪日答禮使節
已就壯途

【上海十八日電】國民政府答禮使節一行、十七日夕刻、由南京來滬、十八日晨、搭乘東[illegible]海運大洋丸、由日華官民多數歡送聲中、一路就訪日之途、一行豫定二十日朝、抵神戶、二十一日午前入帝都、

日準備歡迎

【東京十七日電】日本政府十七日午後一時、在首相官邸、召開興亞院會議、總裁米內首相以下均出席、由柳川總務長官、鈴木政務部長、以阿部大使特派後之國民政府爲中心、報告最近現狀、並爲答禮特派阿部大使、將於最近來訪之陳公博氏一行開歡迎準備會、

德瑞國境閉鎖

【沙佛寨一(瑞士北部)十七日電】與德國大軍之集結同時、德瑞國境、於此一兩日呈異常緊張、茲德瑞兩當局、於十六日竟閉鎖由巴西爾至君士坦士湖沿萊茵河之德瑞國境、

英法購美軍需品
總額達十億弗

【華盛頓十七日電】駐華盛頓之英法聯合軍購買軍械委員會發表、十七日向美國訂購武器、計軍用飛行機及部份品六億五千萬弗、共他重要軍需品總額達十億弗以上、

實現五萬機計畫

【華盛頓十七日】羅斯福大總統、十七日與新聞記者團會見、關於國防計畫之具體化、言明如左、海軍省計畫第一次大戰當時之驅逐艦三十五隻再就役中、而政府復爲實現軍用機年製造五萬機、計畫在國內各地設立直營飛行機製作會社、一方對於民間工場之生產能力促進、與以援助、復豫定對於其他武器製作會社與所有軍需工場全部交付補助金、

安特衛普將陷落

【柏林十七日電】德軍於十七日夜激戰後、突破達爾河陣地、佔領梅克林及魯班兩市、更突入不魯捨爾、如斯、安特衛普之陷落、迫在眉睫、

【又電】德軍司令部發表、在安特衛普及那慕爾間地區展開激戰中之德軍、在華布爾南方、突破遜倫要塞線、又在東北地區、德軍亦佔領那慕爾要塞、

德軍佔領
那慕爾要塞

【柏林十七日電】德國軍司令部發表 目下在安多厄爾比及那慕爾間地區、展開激戰之德國軍、在華波爾南方、衝破台爾河要塞線、又在東北地區、德國軍佔領那慕爾要塞、

英遠征軍抵埃及

【倫敦十七日電】英國陸軍省發表、遠征澳洲軍第二軍、現已開始埃及上陸、當即向巴勒斯坦某地前進、士氣頗爲旺盛、

比利時戰線
展開激戰

【巴黎十七日電】十七日據此間接到消息云、德國軍在比利時戰線、對師丹西方八十公里列的爾北方之法國軍及奴魯亞美克林地方之英、比聯合軍、十七日拂曉、俄然出以攻勢、目下展開激戰中、

晚刊一大張

荒鷲機大活躍
對各地敗敵反復轟炸

【○○基十七日電】因此次漢水東岸地區作戰所潰滅之敵、完全陷於混亂狀態、分裂爲大小許多集團、襄東地區、等於烏合之衆之敗軍群、爲覓食糧而在右彷徨、對此之○○基地空軍、於連日梅雨期、衝破暗雲出動、到處將此擊滅中、又在江南蠢動之敵、已經日軍地上部隊之手所粉碎、輝耀之日軍精銳武威狀況如左、
一、今西部隊、十六日午前十時、在河南湖北省境之湖陽鎭、(棗陽東北方三十五公里附近)、發現三千餘之敵集團、遂對之加以果敢搶擊、使之潰走、
一、森玉河村兩部隊、將自隨縣方面南方潰走彷徨於京山皇市中間地區中之敵軍粉碎、使之四散、
一、柴田、土井兩部隊、亘十五六兩日、在隨縣、棗陽中間之尚連舖附近、發見敗殘之敵部隊、將其殲滅、更對於在唐縣鎭附近思逞小技襲擊日軍精銳部隊之敵、於事前向彼急襲、反復敢行對地射擊、將其潰滅、
一、自四月下旬之江南地區肅清戰以來、復返於之爵諸之武寧附近、最近探知有殘匪蠢動中之日軍飯田、鹽見、渡邊、西村、各地上部隊、十六日未明、一齊開始行動、於卡條(武寧東方七軒)、沙古店(武寧東南七籽、)及關求源(武寧西北方四籽)附近、各急襲五百乃至六百之敵、加以猛攻將其潰滅、敵遺棄屍体三百五十共他鹵獲兵器多數

鄉寧敗敵殲滅戰
將告終了

【晉西○○十七日電】九十軍會後之牙城鄉寧、完全歸於日軍之手已陷入潰亂狀態、四萬之敵、逃向該地東方之崚岳、日軍對此仍然未弛急追之手、如疾風猛進、十六日正午已將包圍陣壓縮至八公里之直徑、而對於求退路於圈外企圖脫逃之敵匪到處捕捉殲滅中於是在連枝山山岳地帶展開之晉西地區包圍殲滅戰、已將終了、

遊擊隊兩團潰滅

【○○十七日電】本月十四日、日軍佐澤部隊、在京漢線武勝關東方二十基羅之河南湖北省境附近三里城周圍、將百七十一師所屬兩團遊擊隊、由南北與以夾擊、敵受莫大打擊、已致潰亂、敵死五百、據俘虜者云、係受命自河南省羅山南方地區、朝向信陽、武勝關方面遊擊而來、不料事先被制而遭潰滅、

日機爆炸龍州

【○○十七日電】日陸荒鷲首藤松本兩部隊、十七日空襲重慶政權安南輸送路龍州、將其堆積之石油及軍需品倉庫等、悉與炸爆、火炎騰空、收得莫大戰果、全機歸還基地、

維他賜保命
大全大補劑
成分 性腺 男用睾丸 女用卵巢 荷爾蒙結晶・維他命
有機精素・(女用加入當歸精素)
效能 轉弱爲强・培元益精・補体增嗣・
藥分男女、老幼咸宜
詳細說明書及强身要訣函索即寄
本品各藥房均售
上海信誼化學製藥廠監製

全滿歷史最古之專門店

金華號
大連市山縣通

營業科目 手帕 毛巾 毛毯 綢緞 人絹 輕銀製品
新到 蒙頭紗
各種流行花色豐富 有欲購者請從早臨莫失良機
株式會社 濱口商店
奉天市 千代田通一七
電話 (三)七七二五番

龍字老牌醬油
龍
味美而甘 富於滋養

姊妹品 萬字老牌醬油
奉天鐵西 滿洲野田醬油株式會社

第六回京吉驛傳馬拉蓀競走豫想

大滿洲帝國陸上競技協會專門委員會常任委員　渡邊泰通

滿洲陸上競技界之盛會「第六回新京吉林驛傳馬拉蓀大會、在大滿洲帝國陸上競技協會及新京日日新聞及盛京時報兩報社共同主辦之下、定於本月十九日、堂堂舉行、原來本大會每年一次、屈指計算、已屆六次、參加團體、去年七隊、此次則有全滿重要省市代表八團體參加、瞻望及斯、不禁爲滿洲運動界慶祝之至、觀諸各隊人員、頗有網羅全滿競技界第一線選手之感、陣容堅强、實屬空前、尤堪注目者、即滿人選手數目、非常衆多、往者、滿人對於足球籃球等方面、頗表現其天禀之技能、至於陸上競技方面、尙未達到水準、所堪喜者、此次全出場選手中、滿人選手、居十分之六、足証滿人体育之日見提高、誠可喜也、抑亦証實馬拉蓀對於滿人最爲適合矣、

就中、扎蘭屯隊、全選手殆皆以成吉思汗後裔蒙古人組成而來參加、尤爲本大會增光不少、

兹簡單說明本大會之競技方法、本競技將吉林新京間約百二十公里之京吉國道、分爲十段、每隊選手十名、每人約跑十二公里、起脚點在吉林車站前、上午八時開跑、途中合計約七小時半以後、大抵第一隊可在下午三時半左右、達決勝點新京神社前、

途中有山有坡、亦有沙石道途、每人以約五十分左右、跑過十二公里、所以鍛鍊耐久体力、意至善也、

此次參加團体、爲新京市、奉天市、哈爾濱市、撫順市、鞍山市、扎蘭屯、奉天省、及吉林省八處、歷觀各隊、均屬英俊健足之士、欲加豫想定其優秀、亦云難矣、於兹所述、不過一勻之偏見耳、

首觀本地軍新京市吉林省、新京市有國際級選手于希渭、方景珂、洪永鎮、朴景錫、王作智、金山象司、村岡正三君等、由個人上看、新京市最爲優秀、可謂爲有力的優勝候補之一、

吉林省隊、上次獲得優勝、該隊人員、僅劉佐卿及郭佩君尙在、其他咸係新人、此隊之特色、在於全隊致力、而獲優勝也、不寧唯是、吉林市民、亦皆熱心應援、由出發點乃至市外人山人海、手執國旗、盡其聲援之誠、令人頗抱『此眞名實俱符省代表』之感、此次吉林隊若能羣策羣力、依然爲有力之候補者、

次言奉天市、奉天市實力、有傳統强意、每次歷居上風、現有金奉煥、朴宗弼、林榮藤二、張仁香等、堪與新京市、吉林省、鼎足而三、優勝錦標、固未悉落於誰手也、

更次、呼聲最高者爲奉天省隊、奉天省隊、以前雖無期間賞受賞者、但李永尊、夏萬選、勝峻田、趙鳳林諸君、勢力相當雄厚、爲與前三隊角逐之最有力之隊也、

此外、鞍山市、撫順市、哈爾濱市、實力雖較遜一籌、然若努力向上、固未知鹿死誰手！扎蘭屯隊雖居下位、但顧此團體、有熱意指導者訓練、捲土重來、頗呈潑溂之勢

總括言之、此競走中、以一人一人之力、進展至團體之總意、所謂團體競技是、從而豪强如前次逸去優勝榮冠也、要之、新京奉天吉林三隊均是覇權之望、完全不許吾人臆斷、總之、優勝機運、任何隊均有希望、苟十人選手中、一人選手、中途發生障碍、則團隊絕望、故選手諸君、必須自重而精進也、

表彰全國優良兒童

本報主辦

奉省設審委會

選定職員將進行詮衡

由本報以及大同、大北、遼西、等四社聯合主辦而由民生部後援舉行之日本紀元二千六百年紀念之滿洲國優良兒童表彰會、業由全國各省市縣從事於進行準備中、茲奉天省公署爲謀該次事業之圓滑普及、以求其迅速發展計、業於十八日起、於省公署內設置滿洲國奉天省優良兒童審査委員會、委員會之全部職員氏名如下、

顧問　省長金榮桂

次長　松田令輔

會長　民生廳長馬冠標

審査員　庶務科長皆富之丞　社會科長鄭孝達　技正大人永次郎（醫師）

高等教育科長坂野龜一　盛京時報主幹東光明　體育股長新谷彌平

國民教育科長張文明　視學官土方省三　國民教導股長汪國芹

保健科長謝秋濤　幹事技佐山田弘（醫師）　屬官花雲縣　盛京時報賈榮山

並擬定於最近期間首先舉行役員協議會議、以便對於各市縣已經擬定呈報之優良兒童等、進行審査銓衡之手續、

市縣審査呈報忙

又各市縣公署亦於各市縣內設置優良兒童審査會、並聯合當市縣內之關係者組成委員會、分別審査結果、其已經呈報到省者、現已達數縣、其他尙未呈報者、省側亦正在催促中、其已經呈報各縣並優良兒童姓名如下、

△開原縣王兆禮（男）蔡斌超（男）傅玉零（女）△双山縣王振海（男）劉世德（男）李玉華（女）△撫順縣陳寶福（男）詹貫然（女）△復縣姜德明（男）康德浩（男）張運會（男）劉發娣（女）云、

感言

張教育科長

我國肇建、已閱九稔、國基的鞏固、庶政的革新、凡屬國民、都應仰體建國之根本精神、勢非澈底發揚其機能不可、但欲國運之愈益熾昌、垂之萬世而無極、絕非追溯既往、與留連現時、所能濟事、我們最大的希望、在將來之繼續、我們最大的期待、在次代之國民、兒童是我們生活的延長、其優良與否、想爲父母者早已特別關心之事、此次由盛京時報、大同報、大北報、遼西晨報、四大報社主辦之滿洲國優良兒童表彰會、嚴定審査方法、特予表彰、在刷新國民精神與發展建國理想、以及完成興亞大業、其意義良深、殊堪欽仰、際茲友邦日本紀元二千六百年紀念佳辰、與友邦優良兒童、謀提携互進、余不禁爲日滿兩國之前途欣祝萬歲也、爰抒所懷、用以爲感、

騙子手 終成階下囚

專充官人拐騙車中貨 抓到當官罪跡累累然

四月中、奉市城內、北市場兩署管界、曾發生二三起冒充警官、市署、稅務監督署職員之大詐欺案、奉天警察廳司法科、自該案發生後、鹿毛搜査股長、頗爲關心、當指揮全體刑事、不眠不休、在市內努力偵査、終於月之十五日、由搜査股警尉許英良、刑事郭曉春、在大和區萬國族社內、將犯人逮捕矣、

緣犯人張玉和、年三十歲瀋陽縣李四官堡人、現住瀋陽區惠工街一段八十一號、曾有前科三次、而不知痛改、仍利用冒充手段、欺騙過活、本年三月十一日午后三時十五分許、在大西邊門外三經路、自稱市公署職員、詐騙大和區千代田通寶豐商店櫃夥仲維海送貨途中之人絹二十四疋、價約一千五百五十元、四月六日午后一時、在南市場義光街自稱稅務監督署職員、詐欺小西街三段一四二號同豐號櫃夥褚希文、由奉天驛所取之白綢三十八疋、價約三千八百元、四月二十三日、正午在小西關益通銀行門前、自稱警官、將大西街一段七十二號裕豐慶租夥陳中翰、用汽車載至大北門裏詐去國幣一千六百元、四月三十日午后二時四十分許、在大北門裏中央銀行前、用同樣手段、詐欺小西街三段一四三號、廣發合雜貨店店員王煥成取出之欵五千元未遂、警方當局、雖判明以上犯罪事實、但其餘罪、目下正在審問調査中云、（寫眞即該犯張玉和）

天氣豫報

十九日　北西風　晴一時陰

昨日溫度　最高 二二度〇　最低 六度三

市縣審査呈報忙

省整委會 昨開各分科會

奉天省整備委員會、十八日午後一時在興亞會舘、舉開第三（洋灰、鐵、銅、非鐵金屬）第四（木材）第九（勞務）之各分科會、關于第一、四半期省民需用建築資材之配給及勞務調整實行協議云、

大調動中特點

于大臣 以青年居重鎭

【新京專電】由新京特別市長、一躍而任產業部大臣之新于產業部大臣、實爲日滿初次之青年大臣、十七日午後三時、經五十子開拓總局總務處長以下、部內司、科長迎逆登廳、當於講堂對全體部員致訓詞、略謂應誠心努力任務云云、旋由五十子處長致答詞、又就任之後新大臣對新聞記者之談話如左、

因產業行政是最複雜部門、部員的數也很多、當然要有種種困難、所幸新任次長結城氏、是在建國前、個人在自治指導部顧問時代的總務處長、是很老的友人、覺着非常可恃的、對於產業行政、現在還不能談甚麼抱負、不過想詳細研究、以答各方的期待云云、

大更動後

（上）新舊經濟部大臣交代事務（中）于產業部大臣登廳履新（下）章外務局長官舉家歡喜情形

清原參議

鮮系特任第一人

【延吉專電】鮮系最初特任爲參議之間島省長淸原範益氏、笑容滿面於省長室、對往訪記者談云、

眞是太突然了、回想從朝鮮來的時候、會抱着很大的意志、要好好的作一番事情、使間島省成爲全滿的模範省、乃重點擱在產業振興上、不料赴任後就有張鼓峯事件、並遭水災、種種的計畫都在中途未成、實在是覺着抱歉、幸而後任神吉氏、人格議見高卓、爲人尤爲溫厚、能有該氏、那麼我就沒有什麼遺憾、而上時新任地了、至於上任期、現在還不知道、

滿日華電波携手

東亞放送協議會結論

【新京專電】出席四月三十日起凡三日間、在東京放送會館、所舉開之第二次東亞放送協議會之滿洲國代表、滿洲電電放送部事業課長、武本第一放送係長、於十七日午前八時、抵京列車歸任、對於同會議之狀況、該事業課長談話如左、『本會議、日鮮兩放送協會、北京廣播電台等之各放送三十餘名都會在一起、對於東亞今後之放送事業、特別是放送連絡緊密化問題、會施行協議、對於放送事業亦須適應東亞建設之大方針、一路邁進已意見一致、最使人欽佩的就是日本側對大陸認識亦顯著、對新大陸之放送事業非常關心和注力、是亟使人感動的今後東亞互相間的放送勿論、對於國際宣傳必要的海外放送、各放送當事者、也互相携手、以圖努力擴充、對於放送方針、也以協同步調邁進之、又出席同會議之瀨田理事、預定搭二十一日大連入港之日滿連絡船熱河丸、歸滿云』

遺族代表 已抵海拉爾

蒙官民出迎

【海拉爾專電】十四日抵滿之諾孟罕陣亡勇士遺族、及出身地之在鄉軍人代表、十八日來海拉爾於官民各代表以下、協和會國防婦人、日、滿、俄小學生約三百名出迎下、一行人逕赴海拉爾神社及忠靈塔參拜、後去呼倫、蒙都兩旅館休息云、

東亞大會 中國選手及職員

派定三十人

【南京十七電】參加東亞大會之中國代表選手及職員團、十七日決定三十名、茲誌主要之職員如左、團長褚民誼、副團長宋介、張超、總監事李洲、總監督劉長春、

呂大臣赴東京

【神戶十八日電】滿洲國產業部大臣呂榮寰氏、爲轉民生部大臣出席於東京開催之日滿經濟懇談會、十八日午前八時半、已由神戶入港之日滿聯絡船吉林丸來朝、該氏午後零時四十九分乘由三宮驛發列車赴大阪、更於同一時三十分乘大阪驛發列車東上、

德葛達大公 歸國抵新京

對日本紀元二千六百年慶祝親善使節之使命已告完成之德意志赤十字代表葛達大公於經由西伯利亞歸國之途次、乘十八日午前七時四十五分『望號』（三十分遲延）快車過奉去新京矣、

闞總裁東渡

闞新中銀總裁爲致新任之詞、於十八日午前八時由新京東上、

飯野次長東上

【新京專電】出席日滿經濟懇談會之飯野交通部次長、於十八日午前七時二十分由新京飛行場乘日滿聯絡機東上、

郵政企畫科長會議第三日

【新京專電】全滿郵政管理局企畫科長會議、第三日之十七日、繼續前日、由午前九時、在軍人會館舉開、對於前日審議未完之三件、並討議關於强化請願通信施設之件、午後四時第三日之會議完畢矣、

皮鞄 內藏七千圓 竟不翼而飛

興安西省巴林右翼旗公署經理員闞重隆氏（二六）爲購旗公署用品來奉、住在千代田通三番地昭和旅館之內發覺紛失現金七千七百圓、並旗長名儀之存欵摺及印鑑等所裝入之黑色手提鞄、已於十八日午後十時半報告於大和署對此似在十七日午前十一時以後被何人所竊取云

燒夷彈火災演習

爲謀防空思想之普及澈底、國務院企劃部、九日起於十日間全國各地之消防署、國士防衛演習實施、國都消防署十七日午后四時三十分起在長春大街同署裏之場、招請國務院、民生部、治安部、協和會等關係者、實驗電子燒夷彈之各種防火、以鐵板、舊草袋、細砂、酒樽、水桶、唧筒等、實驗防止電子燒夷彈筒、（寫眞爲燒夷彈之火災實驗）

三井物產株式會社　奉天出張所　奉天加茂町二番地三井大樓

經辦品目

鐵道用品、飛行機、電氣其他機械類、五金、建築材料、木材、洋炭、汽油、機械油、大豆、豆餅、米、雜穀、麥、粉類、糖、麻袋、麻系、化學肥料、藥品、染料、食料品、紅茶、海產物、羊毛、毛系、毛織物、綿布、綿製品、紙、人造絲織物、煙草、膠皮製品、汽車、保險、火災、海上、運送、旅行、傷害、玻璃、竊盜

所長	2—2329
庶務股	2—3591
勘定股	2—4368
機械股	2—4296 / 2—2142 / 2—2307
穀物股	2—2222 / 2—2550 / 2—2484
麥粉股	2—9721 / 2—4155
雜貨股	2—2077 / 2—2484
鑛物股	2—4890
保險股	2—2035
鐵西倉庫	2—4462

奉天種兎場　各種兎分讓　兎

本場高級種兎、水獺銀狐俱全、黑絨白絨灰絨、無不物美價廉、遠道來信購買、郵政振替方便、詳情備有說明、函索郵票四錢

事務所　地址　奉天小大東門內　郵政振替奉天五一〇五

飼育場　奉天市小東邊門外八家子（距邊門約五里）

募集滿系見習工員

一、滿系見習工員　五十名

一、應募資格　居奉天市身元確實須二名以上保證人（內限商保一名）之男子年齡男子滿十六歲以上二十歲以下者女子十四歲以上十八歲以下者但均須有初級小學校卒業以上之程度

一、待遇　月薪男子十五圓起至十七圓　女子十二圓起至十四圓左右見習期間二年完了後優秀者採用爲幹部工員

一、持帶書類　自筆履歷書

一、出頭日期　五月二十四日午前八時前携筆記器具及午食前來可也

一、地址及交通　奉天市小東關　軍需本廠（治安部所管）　電車小東街下車約四丁

今有B2號國益冷凍機壹台（附一切附屬品）欲出售如有購買者希來左記地址接洽可也

欲募集修理發動機及三輪自動車之職工數名希望者前來接洽可也

奉天市大和區松島町十二番地　南滿洋行　電話（三）五三三六番

淸毒止淋丸

【花柳淋濁病】◇一付保全愈◇直達病根

此藥發明已久而由經驗研究所得確能淸血中之毒凡左列各症服之必能完全根治永不再犯請君如患過左列各症服各種藥或注射藥針未愈時請購服（淸毒止淋丸）便知所言不謬也主治五淋白濁花柳梅毒軟下疳魚口便毒楊梅入骨筋骨疼痛尿管刺痛小便淋濁一切大楊梅身升天落後無論新舊特效直接根治價格每付服四日二元各埠藥店均有代售外埠郵購不加郵費郵票代價亦可代金不誤

總發賣　奉天大西門外路北　九州大藥房

毛生液

禿頭脫髮毛髮稀薄禿鬢者　務請一試

本劑養毛生髮効能第一可防止毛髮脫落髮禿並能使稀薄眉毛胡鬚叢生排除頭皮癬消痛痒對禿頭頂及患瘡後髮禿等其他髮禿髮禿部用之乃無上之生髮聖藥

本舖　東京馬喰町二　山崎榮三郎　各藥店均有　美人面部無黑跡者假品注意　藥價五十錢・一圓・二圓・特製三圓・五圓

欲得嬰兒白胖必食

經濟合理而有豐富的榮養

完全母乳代用品

森永牛奶粉

世界珍聞及其他

西歐三小國荷比盧概史

一德國如火如荼之電擊戰、再一閃動、荷蘭、比利時、盧堡森等平和境地、亦遂爲戰火所波及、按●荷蘭●在女皇維廉海爾米那統制下、不過面積三萬四千平方公里、較日本之台灣爲小之西歐一王國、其國民收入、居世界第一、遠自日本足利時代、（元順宗至明世宗之間）、以和蘭陀之名著稱於日本史、該國以風車、鬱金香、繪畫著名、少年少女均耳熟能詳、國都海牙、設有國際仲裁裁判所、實世界之平和境也、●比利時●較荷蘭稍小、然在比王李波德二世治理下、商工業極發達、就中以精密機械工業兵器製造著名於世界、前次大戰、曾有爲德軍鐵蹄所蹂躪之苦經驗、但國民酷愛和平、自昔迄今、仍愛好美術與文學、國土界於德法之間、●盧森堡●公國、不過爲二千五百平方公里之小國一八六六年以來、儼然維持獨立、地土頗肥沃、今也此 西歐三國之平和國境、已 蹂躪於赤血與鐵蹄之下矣、

德將使用可怖武器

柏林電、據第三國人方面觀測、傳德軍當遂行要塞戰時、將使用可怖之秘密武器、計（一）有强烈爆炸力之特殊炸彈、（二）强力之携帶用火焰放射機、（三）以電磁氣之作用、破壞槍砲及其他武器之機能、又據另電稱、瑞士軍事專門家觀測稱、德軍使用神經瓦斯之一種秘密武器、一經吸入、使全身筋肉、立即麻痺、

藝人人格論（續）（螢廬）

男伶中仍不斷祖姑習氣、唱白多係淫詞浪語、有如應酬闊人宴會、變相出局、活雷金瓶梅、能起觀衆之私宅設筵變相擺酒、結納性慾、觀此等戲者、固皆文人、代爲吹噓、誘惑婦下流之人、而演者亦爲無女、假名乾親、穢爲醜態、恥之輩、實大有污蔑伶界無所顧忌、其中尤以評劇之人格、北京白玉霜曾爲藝人爲甚、唱白粗野、晋調地方官廳逐出驅演、足見雜亂、文字醜劣、本不足登若輩有害於社會、不爲正大雅之堂、先年本在禁演人所容矣、之例、今反盛行一時、察其引人入勝者、無非以其無恥、任意形容浪蕩醜態、

夫伶界正在進展途中、共中豈容蟊賊混跡、肆意破壞、應由伶界本身自行設法、淘汰此種敗類、男伶如有上列情事、業由戲劇公會、請求官廳禁止演唱、放逐其人出境、坤伶如犯上列情事者、由戲劇公會、請求官廳禁止其演唱、將其人送入娼寮、似此改善、不但伶人可倚平民、且能與諸種藝術家、同享盛名、文人又何敢以倡優並列乎、嗚呼、當此東亞推行新民主義之時、務望有識之藝人、自拔自奮、一洗從前之奇恥、奮

重人格爲幸、（完）

意大利無航空母艦 有天然基地所以强大

意國海軍無如美國海軍渡洋作戰之意、其無航空母艦、可爲明證、蓋其海軍政策、乃以安定地中海爲主要目的、即在將來、航空母艦或亦無用、及試觀其本國國土、乃突出地中海中部之一長大半島、非洲大陸殖民地、及新合併之阿爾巴尼亞、並散在海上之西西里島等地、乃天然之航空母艦、沙窩亞、喀普格尼等爆炸機、可以此等地方爲基地、隨時牧地中海上任何地方於翼下、此外殊無大洋作戰之必要、夫以海軍全力及空軍力、而只圖運用於地中海中、此意國海軍之所以强且大之故、而在英法視之、則爲肘腋之患矣、

無線電 廣播節目

五月十九日（星期日）

午前

七、〇一（新京）清晨音樂鋼琴與管絃樂協奏曲C長調巴哈作曲第一樂章『活潑』第二樂章『稍漫』第三樂章『活潑』

九、三〇（哈爾濱）兒童時間哈爾濱北新國民優級學校學生（一）童話『聚寶盆』指揮劉家治（二）唱歌1詔書奉答歌2宣詔記念日歌3南島傍晚4月亮走5燕雙飛

一〇、〇〇（新京）日本二千六百年史講座（一九）日本的神道新京日日新聞社主編大內隆雄

一〇、三〇（哈爾濱）趣味講話初夏之松花江徐爽

午後

〇、三〇（大連）河南子劉伶醉酒（二）宋喜亭

一、〇〇（齊齊哈爾）慰問國軍傷病將士演藝大會山齊齊哈爾龍江大戲院中繼

六、〇〇（齊齊哈爾）兒童時間兒童劇好朋友固信國民學校學生編劇朱坤華導演賀權業

六、二五（新京）京韻大鼓刺湯連幼紅

七、三〇（奉天）時事演藝靑年劇團叛逆的兒子編劇將來導演漫聲

八、〇〇（新京）話劇『新時代』編劇韓護演出文藝話劇團

八、三五（新京）滿鮮交換放送

八、五二（京城）滿鮮交換放送

九、一〇（奉天）舊劇烏龍院放送國劇研究部

一〇、三〇（錦州）梆子錦州放送秦腔研究部『双官誥』

九星鑑日

五月十九日 舊四月十三日 日曜 壬戌 佛滅 執 星宿

▲一白之人、雖能臨機應變、此日須加愼重、南北西吉▲二黑之人、去爾僥倖心、諸事均宜以誠意進行、東已北吉▲三碧之人、不蠻橫無理、能容人者、則爲人所容、壬東西吉▲四綠之人、雖然去一苦楚、然諸事亦可輕忽、巽壬乾吉▲五黃之人、强制以行事、反遭失敗、勉勵常業大吉、東丁北吉▲六白之人、宜擴張業務、吉、然而稍一猶豫便凶、壬巽己吉▲七赤之人苟能勉勵、則運氣開展宜入學創業等吉壬巽丁吉▲八白之人、中途發生頓挫、不可中途懈怠心志、東丁北吉▲九紫之人、相於平坦廣濶處所定能如意進行一切、乾丁己吉、

諷刺美議員之影片 爲國爲民風波

美國輿論界曾發煽動性文字

華盛頓函云、哥倫比亞公司的鉅製、大導演弗蘭克卡蒲拉的嘔心傑作詹姆史都華珍愛莎主演的『爲國爲民』（直譯應爲『史密斯先生到華盛頓』）內容是大膽地諷刺華盛頓的政界與新聞界的腐敗內幕的、哥倫比亞公司爲重視此片起見、所以在影片正式公映前、特地先將該片輸送到華盛頓去、去年十月十七日那天、鄭重地發出請帖在康絲德劇院中、招待上院議員四十五人、下院議員二百五十人、參觀『爲國爲民』的盛大的試映典禮、

當時、三百位觀衆看了卡蒲拉特有的喜劇作風、莫不捧腹大笑、歎爲觀止、但、不幸的事、緊隨着歡喜後面來了！四天後、有名的『支加哥一覽』報的華盛頓支局中有個叫做威納愛德華的該報的政治記者、發表了左列的聲明、

『我看過『爲國爲民』影片的上院議員們說、他們都很憤慨、因爲該片對於上院有些侮辱的地方、假如影界眞有敢侮辱上院的事實、那麼爲報復起見、預定不久就要通過的破壞合同禁止法案、所謂里利法案將與影界以致命的打擊』威納愛德華的聲明、顯然幕後是有人操縱的、讀了威納的富有煽動性內容的聲明的上院議員們、他們將『爲國爲民』片中對他們的諷刺、解釋爲『侮辱』、一唱百和、影界與政界若干年來、很少見的風波、終於掀起來了！

上院議員亞賓威廉巴克利（民主黨黨員）更公然聲明說『我很担心看過這部影片的人、都將有個錯誤的印象、美國的上院努力通過里利法案的態度一部影片、竟釀成很大的政治問題、

但是電影批評家却手不絕書地讚美『爲國爲民』這部片子、去年十月十九日在紐約的無線電坐中的音樂院隆重獻映、第一星期就收入十萬五千元、第二星期收入九萬五千元因爲收入成績極佳的緣故續映到三星期這種現象在音樂院還是破天荒哩！後來在落杉磯的『滞特吉』『雷電華』二電影院同時公映、第一星期就一共收入三萬六千元、一舉打破『浮生若夢』的寶座的最高約錄、此外在舊金山、干薩斯城、奧瑪哈、得特勞特各地開演時、賣座的成績、都是極驚人的、哥倫比亞公司的幹部人員、看見了如此的成續、沒有不笑容滿面的、電影院聯合協會的法律顧問亞、勃納馬亞怕因此片而引起許多意想不到的風波－如上院議員的不滿－起見、特別在凡將要開映『爲國爲民』的影院中、聯合作了一個預告片、是預備在映演正片以前演的、這預告片是這樣寫的、

『本院與所有的善良的美國人一樣、深信我國選舉的合乎正義與新聞的廉潔、因此本院並不替本片作任何宣傳僅願以娛樂的目的來貢獻給諸位、本片的情節也罷、人物也罷、發生的事件也罷、全是還空理想的、總之、這部影片絕對不是我國首都的實在情形』

日英電送寫眞成功

日英兩國、遙隔重洋、試行電送寫眞成績甚佳、如本照片、即其中之一也、

東寶劇團代表 聚宴全體名伶

此種盛會近年來尙屬罕見

北京函云、北京伶人時常宴請外界、可是他們本身全體的聚會、却還不曾見過、雖然某伶過生日、有許多同行前往拜賀、那其間便有親戚派別、面子嫌隙等等不過全地方、不是這個喜歡走、就是根本不去所以全體名伶同宴於一堂、還很少見、九日晚竟有這樣一個盛會這個宴會的人是東京寶塚劇團的幹部代表那波光正、島公瑞兩君、和女演劇部指導員須田圭子女士、他們爲溝通兩國藝術文化、最近到北京來、除參觀各劇院、聽中國戲外、並擬邀中國名伶到日本去表演、前晚這席便是聯歡的、到席名伶如尙小雲、荀慧生、南鐵生、譚富英、李少春、李萬春、言菊朋、奚嘯伯、言慧珠、綠染香李景梅、毛世來、小翠花宋德珠、王玉蓉、李硯秀馬艷芬、趙嘯瀾、趙曼雲等、祇金少山新艷秋缺席侯玉蘭因病未到、特派人前往致謝、席間荀慧生非常豪飮、坤伶趙嘯瀾、王玉蓉、善於言辭敘光弁影、談笑生風、極一時之盛、東京寶塚劇團是網羅現在東西洋一切應有盡有最摩登完備的劇團、內部分日本劇、新劇、電影、歌舞等、其在東京麴町區有樂町之戲院、也是東洋化表的設備

新發明的婦科療法

醫師推奬的 婦人病家庭藥

秘密自療 輕易痊癒

處女及太太們務乞一試！

今日在日本最有名的婦人病良藥、就是美神丸、本藥按着從來實績、救治難病爲數最多經醫師亦推奬的婦科靈藥、正在博得各界絕大讚許中。

日常患婦人病而在苦惱中的諸位、請勿遲疑即行採用美神丸、定保安産健体百病全消

「小隙」可以沈舟、婦人病輕看、小放而惡化、當此危險疾患、調理不可忽略。

此時價身体有無反常的現象、比如白帶下、月經不調、頭痛目眩、上火、腰脚酸冷、血風病、腦燥病、小腹墜痛、小事易怒、憂鬱症、夫婦情感隔膜經久「不育」子宮垂傾、卵巢腫、喇叭管腫等々。凡有這樣症狀的人、請速愛用美神丸速作調理用。

許多婦人藥中、不少有効果單薄的浸藥、或買數而用後祗以十分鐘許而融化漏外不能深達子宮的麗球、或原料不佳、多具不良反應的坐藥、等等因爲於病不適、雖經久使用、亦不易痊癒

「本藥」是用之告癒者最多的直攻病根的靈藥尤其是由此次新發明的倍効塗布藥相輔奏効益加顯著、如今本劑做婦科救星、爲全女性所熱烈歡迎。

初作母親喜出望外

大連市聖德街 李任菊言

本人自結婚以來、轉瞬五載、迄不受孕、子女全無的家庭有說不出的淒凉冷落。自從採用美神丸、百病消失、心身爽快、竟於七月二十一日安然產得男孩、眞是喜出望外。美神丸對於不姙、小產子宮後下垂後曲以及發育不全、好朋反常等不孕原因、皆有特効、並且可以强化主婦的生育機能、促成健全的母体。

病痊與否 專在選藥問題！

美 神丸是專門醫師亦認爲自療妙品、敢爲推奬臨牀、用而告癒者最夥、人所皆知、而且如併用此次新發明之新發明品倍効塗布藥、則可獲更加一層之効果、若屬輕症的、祇用免費奉贈之試藥、即可告癒。

本藥因爲是他藥所難及的高級藥、故處女亦可樂用、如揮一球、達五七晝夜不斷地有効、即藥力

深 達病根、直接發揮治療効果、即因其醫師洗滌手術、注射相同的作用、病源症狀、均可雲散霧消、所以好像常聘名醫作爲保障一般、極爲安然。祇以一日五分鐘的低廉藥價、而在家裡秘密自療、如今在世界各國婦女界、博得與大讚許、一經試用、無不拍案叫奇。

日本大阪東區南久寶寺町堺筋 總舖 宮內善進堂 轉滙大阪五七番 分店 東京・小倉

價目

快藥	三個星期份	一元一角
美藥	五個星期份	一元八角
塗布	十個星期份	三元五角

直接訂購時利用郵局轉滙郵滙局代收貸欵方法尤爲便利、各埠大藥房亦可推奬的代售

免費奉贈

此藥依會試用邀贈 明信片上詳明本報名稱逕向總舖來索、當即贈送 新製美神丸 一個星期份 婦人病之調理根治法 及其他貴重物品不取分文請即報名是幸

難病告癒最多的婦科靈藥

新製 美神丸

偉力驚人 動物精膽的作用

加强必臟 挽救身體衰弱 增强體力、抗病力

舊 戲和說書曾說重病人吃了金丹名藥、病即癒好的故事、點綴於種々活劇之中、日本封建時代的地方主權人即「大名」所常携帶的印籠藥、也是時代的救急名藥、此藥的救人、功同名將奪城、名聞一世。古時之印籠爲應有這樣偉効。昔人所云靈力、如拿今日的科學來說、不外是特殊動物的內分泌素。

如 今當做救心治肺藥馳名的「救心」是日本古時做大名的印籠藥、重病人的救急藥、戰場的救急藥、爲一般人所珍重賞用「救心」是綜合種々貴重成分即對於高熱或內臟衰弱症具有特効之麝香、熱帶產猛獸的精膽鳥犀角、强胃鎭痛力特强的熊膽、特殊賀爾蒙（內泌素）凝集而成的珍珠、含有効能提高血液內之溶菌力而對心臟病、具有特効的膽汁酸的牛黃等以及其他數種動物內泌素等似據古傳昰漢藥方嚴密製成小粒藥而問世者。

動 物內泌素、最好的優點、乃被身體吸收迅速是也。「救心」的功効其靈驗驚人、專是特種動物精膽藥的特長、動物精膽即內泌素、一旦被身體吸收、便作用於病根、挽救心臟、使之復元加强腸胃、振旺血行和內泌素的分泌結果能使身體從深奧强健、拿凡曾經體驗者、齊口讚美。

長年纏綿的心臟病得以輕快 心跳氣促等症解消照舊服務

新居濱市磯浦町 大谷勝好氏

鄙人曾於河淵藥房、購買「救心」一瓶、週來繼續服用、結果功効、立竿見影、永年纏綿之心臟病、豁然痊癒、心跳氣促等病、均告停止、得以照常服務、而毫無妨碍、貴舖出品「救心」、誠爲我之救命恩物。確有藥到病除之功、堪稱起死回生之劑、鄙人因此藥而得挽回健康幸福、深感大德永誌難忘略書數行藉申謝意。

「救心」一藥價一星期量二元、二星期量三元五角、三星期量五元、藥房百貨店的有售出缺貨時請向本舖函購是荷

振替（轉滙）東京七二一六番

特種動物精膽藥「救心」實驗試藥兩日量 免費奉贈

救心的適應症

- 因心臟病而叫苦的人
- 易致肋膜肺障害的人
- 胃弱而貪慾不振的人
- 心臟房弱心跳氣促的人
- 肺弱發熱多咳的人
- 盗汗夜不安眠的人
- 神經痛而手泂疼痛的人
- 因心臟脚氣而苦惱的人

目下奉贈救心兩日份及本舖發行之「心臟病之調理與食養法」一冊但以一人一回爲限、請速用明信片向左記地址索要當即奉送

東京市京橋區西八丁堀二丁目四ノ一 救心本舖 電話京橋（55）二〇一一番九〇四番

艷人多愁

閑愁一掃 招來……人生大幸福！

專門大家齊口絕讚

醫學博士 木村仁 婦女病之下白帶症及淋毒性子宮病、唯有一天一次插入「娃瑟童球」而已。此新發明之所長、是不論何誰甚易插入而毫無危險、能在秘密安全裏、將子宮之殺菌消疼、制血等重要効力、完全發揮於局所內、四海婦女們、爲其神速癒治而完全療治、請速用此簡單而且効準「娃瑟童球」以免婦女的種々患禍。

醫學博士 田谷誠 婦女病、總得解避一時的療法、如本最新徹底療法劑「娃瑟童球」可能安全的達得根癒、查其藥價亦其便宜、故在有信用的醫師以其種々療治結果、爲婦女家庭裡秘密所用、即以信念勸比「娃瑟童球」！

所長 用法至便、藥價最廉、効奏透徹、毫無憂慮、神速癒治、安全無比

最怕的就是白帶下

赤、白帶下一症、如錯治療法、竟用內服藥、或其他暗昧的藥、終不能治全、却使症狀惡化、結果未免失去夫妻愛情、家庭和平、就把寶貴的一生可惜破壞完罷了、因此、赤白帶下一症、便可說婦女最怕的勁敵！

弱力而危險的內服藥

子宮裡面、因被淋菌、或其他菌毒所侵入而所致的赤白帶下、豈能用內服收見効力呢？非使殺菌力强大、復生力準確的藥品直接治療不可、今世上的多年淑媛、因不明此理、用內服藥、而却招種々危險禍害的、眞不少！可怕的事也。

「娃瑟童球」方是仙劑！

本劑、因係採取强大殺菌劑、復生患部劑寶貴『荷爾蒙』等數種、經多年研究所製用法既簡便、効力又仙妙、今在各處大病院、均皆使用本劑、收見驚人偉効、是如上開之醫家推奬狀、以此亦可足知本劑之獨特妙効！滿天下的婦女們、實求一身一家的幸福和快樂、速用本劑！

本劑並非世上多有之暗昧藥品、是因曾於日本婦人科學會、據實驗收以百治千効之成果、故茲以誠心、爲吾東亞之淑媛、勸速溶此未曾所有之造化頭腕昏暈、常流赤白帶下、心悶氣愁血氣蒼白或過黃、小肚常覺發冷、腰酸肩板、子宮內之各種疾病、尤因淋病之腐爛等症、除此本劑再無良藥！

藥價		
六球	七角	
十二球	一元二	
二十四球	二元三	
三十六球	三元四	

◇藥價 非常低廉充分治療也不費幾元錢、各地藥房均有出代賣缺貨時請利用郵政匯欵法發送下價而函示購買是幸。

總製造處 東京市芝區通新町十三番地 日東製藥合名會社

總批發處 東京市芝區通新町十三番地 合名會社 河原商店 振替口座（轉滙販賣）東京三五〇一九 本號專用信箱東京三田郵便局第十五號

娃瑟童球

酒刺發生的原因

當此風沙飛揚的春日、人們的皮膚最易粉燥少女們那嬌柔的顏面、因之往往也會生出些酒刺、面皰等一類討厭的東西、不用說這對於容貌的美麗很有影響、所以現在將酒刺發生的原因和治療法、簡單的寫在下面、

△原因

生酒刺的原因很多、不過普通的、多半是由於飲食的關係、多食魚肉之類、而不太攝取新鮮的蔬菜與水果的人、最容易發生、所以若想避免的話最好是多食蔬菜、少食魚肉、

其次由於飲料水和日常服用的藥物、有時也能生酒刺、若是飲用水道的水、當然毫無障碍不過如果飲用井水、有硬水和軟水的不同、軟水還好、硬水對於皮膚很不適宜、又常服用沃度劑的人、也容易生酒刺、

久住都會的人們、因爲附近有工場等、所以煤煙、蒸汽等不知不覺刺戟毛孔裡面這也會成爲發生酒刺的原因、所以在洗臉的時候、最好用一點力把臉洗淨其次胃腸不好的人、也容易發生、所以胃腸也應該繼使其強健、同時早睡早起、也是很要緊的、

△治療法

盡力不要用手或機械撫弄、皮膚應總使其清潔、使用上等化粧品、如果太利害的時候、應當到醫師處去檢査、因爲體內的治療、遠勝於外部的治療、同時上述發生的原因、更須注意避免才是、（完）

衛生

戰時衛生

防毒談

『毒瓦斯』爲戰時最慘烈之化學武器、故有敵機之來、必有投下毒瓦斯彈之危險、此爲戰時衛生不可或忽之事、茲記所知防毒要訣如下、

▲避毒方法

（一）毒氣彈破裂時聲音較比普通的炸彈聲小而輕散、或見液體四面流散、

（二）毒氣彈到處都有特別的臭味、凡發見毒氣的人、一面自行避免、一面即須報知最近官署、或有關防空之機關、使衆不致受毒爲天職、

（三）毒氣彈落下時在其附近下風的人、必須立刻避至不順上風之處、

（四）有防毒面具時赶快戴上、沒有面具或來不及時、用濕手巾掩鼻口、

（五）各家庭中須準備無餘隙的房子、以爲避難室、

（六）入地下室時、如出入口處沒有圓滿的設備、往往有受毒氣的侵入危險、反不如避至高處爲宜、建築物有三四層洋樓以上時、跑至最高處爲安全、

（七）各家宜準備漂白粉若干、以爲糜爛性毒氣消毒之用、遇糜爛性毒氣侵入身體上衣服上或家屋時用漂白粉洗之即可消除之、

（八）道路行人遇空襲毒氣時、應速入最近的避難所、或入家躲避時、應顧慮到風的方面、不可反跑入毒氣之內、

（九）入避難所時、要讓老幼婦女先入、壯年的在最後可能時須帮助防空及消毒各項事務、

（十）持久性毒氣、所毒化的地區內、千萬不可進入、進入時必要穿上防毒衣、面具、手套完全後、方可進入救護、否則亦等於自殺、

（十一）器具物品自有被毒嫌疑時、切勿用手去拿、必要時宜先消毒、方可使用、

（十二）糜爛性毒氣共感毒最快、但其作用每於受毒後三個小時、方能發覺、重則二小時身上即覺得紅癢、然後成水泡、而後糜爛、各處最易傳染、不可抓破、或用手擦眼、最爲危險、

（十三）身上雖穿防毒衣、而在被毒地上坐臥匍匐也是非常危險、最好身體不與被毒地面相接觸、手有感毒的嫌疑時、不經水洗滌過不可往便所以免危害

（十四）中毒的人、切忌激動、宜速治療、應照防毒上注意事項爲之、不可慌張、沉着應付爲是、

萬中或埋覆於炭中鋸屑內、或伏匍於青草中、同時輕輕呼吸、亦可減輕毒氣

用濕手巾覆面亦可解除一部份毒氣

▲中毒者之救護

在有毒氣地方救護中毒者的時候、不可忘掉自己和中毒者是在有毒區域對於被救者、若未戴有防毒面具、就應當立即爲之裝戴、或用簡單面具、覆在中毒人的口鼻、慢慢的移置中毒者、到新鮮空氣中、無烟田野的地方最好、而毒氣不易集積的地方、務使他吸取新鮮空氣、務使中毒者安靜呼吸、千萬不可手忙足亂、不要弄得中毒者呼吸促迫、反而吸入多量的毒氣、和消耗心力、並須將受毒人的衣服脫去、換清潔一點的、然後使他安臥、覆以溫軟的毛毯、再放置熱水袋、以保溫度不致再受感冒就行了、

▲簡單防毒面具

防毒面具自己亦可簡單製造之、今將製法介紹於左、

預購西藥房出售之炭酸納、及次亞硫酸納四兩、甘油一兩、溶解於一面盆熱水中、臨時用紗布、棉花大塊、浸入該液內消毒乾、以掩覆於口鼻、務令嚴密、使空氣由棉花內吸入、此藥液有中和毒氣之效、（加入烏羅托羅賓可防福斯珍）、若防芥子性之毒氣、可着防毒面具衣靴手套等、此等可用不透氣之油布縫成可使毒氣不侵防流淚性瓦斯順防護兩眼目、戴用嚴密之風鏡、可以稍禦之

▲簡易防毒法

取布片一二層、浸入水內、包以木炭末、掩於口鼻都、亦可免害、

皮膚症鑑別及療法

（岡村龍彥）

頭部乳嘴狀皮膚炎

原因　不明、

症候　概常發於項部與其髮際部及後頭部、是其特色、起初爲帽針頭大之硬性尖立無痛小結節散在、其後密集融合、故皮膚頗硬變而成瘢痕樣硬結、共面示不規則之溝畦、蓋小結節恰當毛囊、其中心部化膿變爲膿疱、且作結痂、或示乳嘴狀增殖、又腫揚面之毛髮犖犖有成粗束狀者、本症之經過慢性、多發於男子、

鑑別　瘰癧者硬結甚顯、覆盆子狀黴毒疹者則硬結不硬固、療法本症之性頑固、頗抵抗治療、可應用硫黃、水銀、碘、石炭酸軟膏、電氣分解法或x線Radium 石英燈、往往須要切開及切除、

單純性毛瘡

原因　須與寄生性毛瘡區別之、本症爲釀膿菌侵入毛囊而起者也、症候　專發生於顏面硬毛發生部、尤於鬚髯旁抱毛髮之小結節、或自初即形成膿疱者有之、此等疹漸增加集合、遂被黃褐色結痂所蔽、作稍硬之浸潤、若除去結痂則其下有紅色糜爛面、若拔去結節中心之毛髮、則毛根端附有膿點、且排泄少量之膿疱內容、往往於此形成覆盆子狀之乳嘴樣腫瘍、又本症時或侵犯眉毛、液毛、陰毛等、經過慢性、往往再發、故醫治須費長時日、

鑑別　寄生性毛瘡者、所拔毛根有白癬絲狀菌、

療法　努力拔去病毛、且剃之、有膿疱則壓出之而塗以軟膏、即 Hebra氏軟膏、柳酸硫黃軟膏（沈降硫黃3·0—10·0、柳酸2·0酸化亞鉛25·0澱粉25·0 Vazlin 100·0 等o又塗布汞柳膏（白降汞 3·0 柳酸及Ichtyol各亞1·0 鉛華泥膏 30·0 ）有卓効其他應用 水銀石英燈X線Redium、

八字箴

△曾國藩養生術　（張醉丐）

湘鄉曾文正公（國藩）是清代中興名臣文章勳業、譽滿千秋、其養生之術、亦足以爲世法生平處世、清心寡欲、嘗以『懲忿窒慾、少食多動』八字自箴、並語人云『養生之道、當於眠食二字、悉心體驗平日飯菜、但求食之甘美、即勝於珍藥、夜眠時不在多、但能淡然無欲、曠然無累、神凝夢酣、即片刻亦足以攝生』此指閱歷有得之言、至於飯後緩行數十步、以助消化、睡眠以前、洗足一次、以和血脈、則與歐西衞生之法、不謀而合矣、讀書得此記載、大可取以爲法賦詩四絕、打起油來、布衣溫飽菜根香、身體平時保健康、暫拋國事說家常、摒除煩惱寸心淸、起居飲食多留意、此是湘鄉好訣程、寡欲淸心養太和、攝生有術費研磨、人生但願能知足、萬事商量閱歷多、平心靜氣愛精神、鍛鍊純金璞玉身、留下養生眞妙術、有一代美名臣、

注射療法

腹腔內注射

（賀川哲夫）（續）

如用意周到、固能避免傳染之危險、因爲水分之供給不足故、終遂不能救急者有之、且時或因皮下注射致體溫遽降、惹起急性虛脫、遂至殞命者、亦非無之、如是皮下注射老實無濟者多、反之、此際若注射於靜脈內、可無如是缺點、水分得完全輸入、其奏効迅速確實、然此於小兒又可惜難以實行者多、往往全然不可能、於是於一定時有冒險注射於上縱竇內之事、然門已閉鎖者、此亦不能爲之、

如前所述、不論如何方法皆不能輸入充分水量時、溫勃氏推奬腹腔內注射、以爲較安全、技術不費氣、水分之吸收最迅速完全故也、

（四）注射用具

穿刺腹壁乃腹水時常行之事、毫無危險之手術也、於此所述之注射法、與腹水者不同、爲腸管直觸於腹壁故、大有傷之之危險、欲避此危險、須用尖端不銳利之穿刺針、針須特別工夫、勿無益深入（Weinberg氏針）、其粗約直徑1·5耗者爲佳、

其他之注射用具可應用靜脈內注射用之灌注式裝置或食鹽水皮下注射器就是、

（五）術式

準備＝先究明小兒曾患腹膜炎與否、若有其既往症時、須精査有無癒着、選其無癒着之部位而穿刺之、又注意肝臟脾臟之腫大、膀胱充滿時、宜命其排尿、鼓腸甚時、則插入消息子於直腸、使排泄瓦斯、

以上之準備既畢、然後照下記之方法穿刺腹壁、且先述溫勃法、使小兒仰臥於診察臺上、貼枕於背部、頭部自臺側緣垂下、恰如胃洗滌時之狀然、其次塗布典酊於左側下典部、於孟婁氏線（連臍與腸骨前上棘之線）之中外三分之一之境界點定爲穿刺部、先於此處小切開之、挿入穿刺針、每貫穿腹壁各筋層時、覺手所感抵抗、努力以知針尖進路之深淺爲要、如是即可得容易感知針尖貫通直腹筋膜與腹膜而達至腹腔內之事、此時小兒如高昇腹壓、則難以施術故、可使助手舉共兩脚至度以上、使取骨盤高位如是則腹壁弛緩、腸管向橫隔膜而押上、不但容易穿刺、又得避腸管之損傷田中氏以恥骨縫際與臍之中央或左孟婁氏線之外三分之二處爲注射部、撮上腹壁、以衝突的刺入針、一總抵抗消失、隨即靜徐刺入之（不用力）、有馬氏法乃使小兒仰臥、屈曲其股關節、膝關節、由是使壁充分弛緩、又使開口、以妨腹壓亢進、其穿刺則與田中氏法同樣撮上腹壁、唯此際深撮上、挾腹膜於其皺襞中、突刺針、依特殊抵抗感而知道已貫穿腹膜時、隨即注射之、森田氏於正中線上之臍下約5糎處將針稍斜向上方或下方而刺入之、總之、不論其方法如何、如針尖貫穿腹膜時、宜即注入食鹽水、（未完）

從來對於肺病，人々都認爲恐怖的症病，不但常人是此就是醫生給人診察的時候，斷定是肺病也不明々白々的告訴病人，足證肺病是危險的了，患肺病的人呢？亦不願言明自已有肺病，佯做無病而忽於治療，因此喪命的一年之中不知有多少？眞令人可惜

肺病所以被認爲是恐怖病的緣故，並不是肺病可怕，乃是療法困難，對於肺病苦於缺乏適當的藥品，所以醫界有這樣一句話，「三分醫藥，七分調養」，可見醫藥不能說無効，而調養更不可疏忽，

若素的調劑，就本着這個道理爲醫界開了一道曙光，打破從來的困難，有醫治肺病的成分，有强身健體的營養，能解除病菌的臘衣制止其活動，使其消滅而後已，同時營養力所及，加强體內衰弱細胞，强化身體各部組織爲治病爲强身，若素確是近代唯一聖藥

總發售處　奉天市信濃町一七番地　若素本舖

一月用量	一元六角
各地藥房	均有代售

去病延年　强身補血

若素

奉天商工銀行

本店　奉天市瀋陽區一心街六段　電話代表四ー三〇一一
十間房支店　奉天市大和區康泰街三段第九十八號　全　二ー二〇七八
商埠地支店　奉天市大和區揚武街三段第四十九號　全　二ー三九六一
平安通支店　奉天市大和區平安通第十三號　全　三ー四六三一
哈爾濱支店　哈爾濱市道外正陽八道街　全　八ー五一一
鞍山支店　鞍山市北三條町三六一二　全　三四三二

營業項目
【存款】定期活期通知特別活期各項存款
【放款】不動產抵押商品抵押貼現等
【匯兌】國內國外電匯票匯
【其他】代收款項及其他一般銀行業務

調味佳品

味の素

（味之素）

味の素與兒童健康
有密切之關係
只因各種湯菜的滋味、都是非常香美、兒童不偏食、體胖而壯、

C−683（B）

(一) 第一萬零八百五號 西曆一千九百四十年 陰曆庚辰年四月十三日 星期日 (日刊) THE SHENG CHING SHIH PAO 康德七年五月十九日 昭和十五年五月十九日 (明治卅九年十月廿四日第三種郵便物認可 大同元年七月二十六日第三種郵便物認可)

盛京時報

晚晨刊共三大張

晨刊

本報價目本埠每份每月一圓三角(國幣) 外埠郵費在內每份每月一圓五角(國幣) 零售每份五分(國幣) 廣告刊費五號字每行十一字一日二圓(國幣) 長期另議
發行人 染谷保藏 編輯人 菊地貞二 印刷人 東光明
發行所 奉天隅田町九番地 盛京時報社
電話 編輯局 營業局

論說

京吉驛傳馬拉蓀 (業)

『報國先從强身做起』。爲非常時下國民之不二信條。蓋國家遇非常時。安內攘外。高揚鎗後熱誠。必須具有充實之國力與夫堅强之建國精神。始克應付一切而有餘。顧國力即大多數民力所積聚而成者。建國精神亦即大多數國民精神所表現而出者。故欲期國力達於充實地步及建國精神達於堅强地步。自須先從旺盛民力之培養與夫健全國民精神之鍛鍊入手不爲功。然國民健全精神之所由來。完全恃夫有健全身體。至於旺盛民力之所由來。雖賴夫產業開發及教育普及。但此二事若無健全身體以副之。亦決難做到圓滿地步。所謂『爲人民增强一分體力即爲國家增强一分實力』者。所謂『苟有一民不健康即損國家一分實力』者。胥此義也。此義既明。體育斯尙。我新興國家。比年雖遭茲非常時下。而對於一切建設開發事業。莫不突飛孟晉。尤其對於體育一事。更注以全力。本報爲協力促進體育之發達及實踐『報國先從强身做起』起見。每年在五十兩月中照例舉辦『京吉驛傳馬拉蓀』及『全奉天足球』兩大會各一次。叨蒙各方贊助。成績斐然。雖不敢以云報國。然對於促進體育發達上。似不無貢獻之處。茲値此首夏清和。風日暄美。第六次京吉驛傳馬拉蓀大會復於今日開幕。行見京吉間百餘粁國道之上。綠陰如幄。芳草如茵。集合全國各省市選手。展健足馳騁於其間。奮發精神。高揚意氣。接力者蛈諸途。歡呼者載於道。目指都門。雲飛塵散。遙想其情况之猛迅熱烈。定足以象徵我新興國家國力之充實旺盛與夫建國精神之堅强健全者焉。

往歲愚曾數往來於京吉道中。其間雖多平楚而少於丘陵。而修途綿遠。且隔以土門嶺等險阻地帶。若憑人力以踏破。洵非易事。今用驛傳法分十區接力而行之。去歲優勝者。吉林隊僅需七小時三十三分四十七秒即行達到。今歲各隊陣容愈整選手愈精。其需時當更見縮短矣。吾人對此。不禁有所覺悟。夫致國力於充實旺盛地步。致建國精神於堅强健全地步。初視亦非易事也。若分區接力。選精用能。效驛傳馬拉蓀法以行之。俟達到一階段時。即刷新陣容一次。所謂羣策羣力。前仆後繼。一鼓作氣而行之。凡事自無有不能達到目的者矣。充實國力若是。堅强建國精神若是。其他如開發產業。普及教育。以至打開非常時局。克服時艱。建設東亞新秩序。亦何嘗不若是耶。夷山作地。磨杵成鍼。只須貫以精誠。驟力不怠。世界並無難事也。當此非常時下。國人其鵠起。

此次舉辦之京吉驛傳馬拉蓀大會。對於體育之提倡及國民精神之作興。不過一些小貢獻。其長時間之磨礪鍛鍊。仍在國民各個人之努力試行。念茲不忘。如參加各種勤勞奉仕。如力行徒步及戶外運動。如舉辦諸項競技。如試行植樹愛樹等等工作。何一不爲健全國民精神體力之良好工具。『報國先從强身做起』一語。吾人當取作韋佩而書諸紳也。

若素 去病延年

宮廷御營造勤勞奉仕之牡吉奉仕隊 (參照晚刊記事)

被德空軍發見之英輸送船

呼應農產物增產計畫 擬整備技術陣容 設中央試驗所以資有機的連絡

【新京專電】政府方面、爲與農產物大增產相呼應、第一年度應急對策、不但核上一千二百餘圓之補助成資、且對於肥料配給及其他設施、亦行期待萬全、因之、關於技術陣營之整備、目前曾大量增加農業技術人員、此次復謀擴充整備技術陣容實體、以期增强部門、遂斷行整備擴充全滿農事試驗場、蓋現在之農事試驗場、計有康德五年四月由滿鐵接收之公主嶺農事試驗場、及哈爾濱、佳木斯、克山、熊岳城、錦縣、王爺廟等七國立試驗場、在各地域作農事試驗工作、實地於農業技術部門盡其試驗改良職務、而試驗場分別獨立、在技術上經濟上諸多不便、即在運營上、亦不無遺憾之點、當局鑑於各試驗場間缺乏有機的連絡、爲謀綜合此等、作合理的經營、遂確立中央農事試驗場制度、不特改爲合理的運營、抑且進而作有機的連絡、即以中央農事試驗場、爲各試驗場之中樞、有指導權、全國共通舉行基本的研究、以發揮對各試驗場規格統制之中樞機能、是以各試驗場即盡到如中央農事試驗場分場之責任即可、至於中央農事試驗場、豫定以現在之公主嶺農事試驗場昇充、而除現在七農事試驗場外、復擬在安東及牡丹江並其他一處新設國立農事試驗場、最近約可正式決定、

比利時戰線

北中南三方邀擊 德軍壓迫聯合軍

【柏林十七日電】德軍與聯合軍在比利時之血戰、十六日以來、展開由安特衛普至那慕爾戰線之各地、惟德軍對聯合軍與以全面的壓廹、迄十七日、已前進卅公里乃至五十公里、遂將首都不魯舍爾攻下、如是比利時戰線之大勢、已有決定之感、然聯合軍猶在安特衛普、赫梅格果及盧宛華布爾、集結十萬大兵、呈示邀擊德軍之形勢、而德軍對此、乃由北中南三方呼應、一齊進攻、不與聯合軍重整陣容之暇、向彼急追、據十七日夜達到柏林之德軍狀况、大體如左、

一、壓制荷蘭後、轉而南下向安特衛普方面進擊中之德軍北方軍迄十七日傍晚、達到安特衛普北方之要塞猛烈攻擊中、聯合軍亦爲掩護友軍自不魯舍爾方面後退、頑强阻止德軍之攻擊、安特衛普之陷落、早已爲時間問題、

一、一方突破安培爾河西進中之德中央軍之一部、突破盧宛北方堅固陣地、一部擊破死守盧宛之聯合軍主力部隊、一舉突入首都不魯舍爾、將之攻略、不暇稍息、復將聯合軍向西方壓廹中、

一、在閔斯河戰線與法軍機械化部隊開戰以來、演成最初激戰之南方軍、以機械化部隊爲主力、共總數謂近於數百萬、且已確保在布列河以東各地、正面突破由師丹至莫伍捷爾百公里馬吉諾線之德軍、已自馬吉諾線進出一二三十公里、似向列麥（靠近北海馬吉諾線之延長線要衝）方面擴大戰果、且該軍更企圖對不魯舍爾方面而後退之英法軍展開一大包圍戰、故觀測與聯合軍之掩護部隊間、難免激戰、

擊毀德飛機 已達千架以上

【倫敦十七日電】英吉利空軍省發表、自德軍開始進擊比、荷以來、經英法聯合軍擊墜及破壞之德飛機、足達千架以上、

德軍佔領比京

【柏林十七日電】據十七日夜到達柏林情報稱、突入比利時首都布魯舍爾之德軍、仍不息攻略、爲時不久、即將聯合軍壓制於西方矣、

德探密集作戰 法軍司令部發表

【巴黎十七日電】法軍司令部發表、

一、德軍攻擊、至十七日、不僅比利時戰線、砲火連天、即法領聖幹丹北方亞倍蕭及東方貝班附近、亦轉趨於密集作戰、

一、德軍在此等戰線上、逐次派遣其重戰車隊之大部分、展開亂戰之勢、

一、敵軍對師丹及孟梅地區、加以猛攻、終未成功、

一、法國空軍與英國空軍、密接協力、對於敵軍蟠踞各道路及鐵道路線等處之地上部隊、續行果敢之攻擊、同時、與敵空軍展開壯烈之空中戰、

德圖遮斷英法連絡

那爾維克登岸 聯合軍失敗

【柏林十八日電】聯合軍雖在那爾維克市企圖登陸、然已歸於失敗、緣敵乘夜間、以多數之輕舟、迫至那爾維克、欲奇襲德國軍阿爾卑斯山岳部隊、但因德國軍之攻擊、而蒙莫大損害、已被擊退、

北歐戰仍活潑

【斯德哥爾摩十七日電】據此間所得確息云、奧斯羅地方之軍事行動、與西部戰線進展、互相呼應、雙方盛行活動、德軍企圖對包圍那爾維克之北部挪威聯合軍、作劇攻擊、近來有多數馬匹軍用汽車等在奧斯羅登陸、軍用列車頻向北方運輸、

希臘集兵

【雅典十七日電】因意大利之參戰機運濃厚、巴爾幹風雲、遂告吃緊、茲希臘政府、十七日已召集一九三五年度之豫備兵、一方梅達克薩斯首相、招致布齊維克公使、會商數時間、關於某某事宜、已作協議、

德軍當局豪語 倘攻巴黎不出兩日攻下

【柏林十七日電】突破法蘭西比利時國境之馬吉諾線、大擧攻入法領之德軍快速機械化部隊、俄然向北部法蘭西加以强制壓迫、據確息云、德軍今後作戰、要向達維爾海峽東方進擊、遮斷英法連絡、激烈地向英國三島攻擊、偉一擧由戰爭獲得和平耳、而德意志軍當局、十七日下午、以非常之自信、陳述如左、

回憶第一次大戰、一九一四年時、德軍突破比利時、去巴黎僅十七公里、結局、猶遭法軍反攻而告後退者、乃爲救援東部興登堡軍、突由西方調動三個師團所致、此次旣無其必要、而且士氣大振、軍械精良、故若進擊至巴黎、豫想不出兩日、定可攻下、

德乞首深窺法京 駐日法德使館之面面觀

【東京十八日電】德軍精銳部隊、破馬其諾線、長驅直進、已距巴黎百二十公里（按此距離在我滿洲國則與新京至吉林間之途程相等）之消息、傳抵此間時、德法兩大使之表情、一則得意、一則驚愕各有不同、

△法大使館

法大使館亞馬夏通譯官以黯然聲調謂、『德軍已至聖幹丹乎？』館員等共閱一張地圖手指點畫、復謂『彼附近之拉恩在上次大戰時、曾一度爲德軍佔領、不久立即奪回、彼時、德軍即失敗於此戰略上無利之兜形戰線、今德軍復取此配置、毋寧爲法方成功之機、試看不久法軍即突破其弱點而獲勝也、』

△德國大使館

自清晨起、在京德人及部下新聞記者團、即群擁至該處、乖米士少校代佩達斯德爾夫武官談稱、『此息殊可驚也、果已至距巴黎百二十公里乎？要之此次勝利、其成功要在空陸一體緊密作戰、有以致之、今次進攻法國者、即機械化部隊、誰是司令官、現尙不明諸君請刮目以待兩三天後之戰勢！』

蘇聯對巴爾幹態度 各國極度關心

【布達佩斯十七日電】西歐戰局、節節進展、同時、蘇聯之微妙動向、依然爲東南歐諸國關心之的、十七日布達佩斯外交方面觀測云、蘇聯愈益增加隱然之壓力、將强行其獨特之巴爾幹政策、茲誌其大要如左、

一、蘇聯不僅對於交戰國作其陰險之獰笑、即對東南歐諸國亦漸次增加壓力、更間接的努力維持巴爾幹現狀

一、倘戰火有波及巴爾幹之危險時、蘇聯即將與南斯拉夫及保加利亞兩國、締結軍事同盟、引伸言之、恐意在企圖復活東南歐之汎斯拉夫主義也、

一、過去兩個月間、匈牙利與斯洛伐克兩國間之解消緊張者、主要係由於蘇聯之態度、

一、蘇聯對於歐戰之態度不明確、所以抑制德國立即對羅馬尼亞出諸積極的行動耳、又消息靈通人士、指摘謂德方雖認德軍在斯洛伐克及奧大利州東部北方新動員然其似在舊波蘭之福拉考附近及奧大利州東部地區、集結兵力十五乃至二十師團、取軍令一下即時出發之姿勢、

意軍命令一下 有進軍之用意 意上院議長史氏獅子吼

【羅馬十八日電】意大利上院議長史雅德伯爵、十七日在本會議閉幕後、有所演說、演說既竟、全員起立、對彼時出席上院之莫索里尼首相、高呼喝采不已、茲誌該議長之演說如左、

本人於茲表明、意大利國民宜信賴莫索里尼首相、進行一切準備、待其命令一下、即行進軍、夫莫索里尼首相所選之方策、定於意大利將來、與以極大福祉、使我意大利愈益偉大、此我國民所確信也、英法兩國海軍威力果如何歟？回顧阿比西尼亞戰爭當時、五十有二國對於我國欲爲而不得爲之制裁、爾來垂閱五載、我國海軍威力日增今日實力、當壓制英法海軍而有餘、

日本二千六百年史

原著 大川周明 記者 李雅森

顧道元禪師、以此類表面方法、皆無關得道證悟、禪師目擊當時之祈禱僧、不禁痛嘆曰、『現今之法、較俗家競業、尤爲淺鄙、俗人競取、今之佛者、更遠劣於此』、其對徒籍讀經念佛以求功德者、斥曰『聲誦不輟、如春之田蛙、晝夜長鳴、竟又何益。』『以爲佛教之本意、唯在佛陀所教之修行、而契心證會、從而得道之緣、捨正確之信仰、正確之實行以外、不能求之、『猶太人乞休徵、希臘人求智慧』、道元禪師、由求休徵之祈禱僧與漁智慧之學問僧手中攫還佛教

原佛教有正像末三時之說、此爲佛滅後之年代區分、佛滅後五百年間、爲正法之世、次之一千年間、爲像法之世、其餘一萬年間、爲末法之世、所謂正法之世、佛陀之遺法儼存、可以實際修行遺法而得証果之時代、像法之世、雖有遺教、亦有修行者、而爲離得眞實證果之時代、最後之末法、祇有遺教、而無眞實修行者、致爲不得證果之時代、吾國自傳教大師始、迄法然上人、親鸞上人而至日蓮上人等、皆據此三時說而論佛教之興廢、若法然、親鸞兩上人、以値今日之末法之世、終不能藉自力修行而得證果、故信須絕對仰諸彌陀之大慈大悲、賴其不可思議之力、生於極樂淨土、往生即可得成佛之證果、捨此別無他途、以淨土念佛爲適合五濁惡世之末法時代教法爲宣傳彌陀之誓願而開一宗門焉、然道元禪師對此三時說殆置於不顧有詢以『處今末代惡世修行亦能得證否』禪師明答曰『大乘實教不分正像末法倘修皆可以得道也』禪師之信仰、以正像末三時之說、究屬表面者、與佛教之生命無涉、得證果與否、應就人而言、不當就時代而論、堅信雖末法之世、若乘眞實求道之志以虔誠修行、必得證果、且以自己之生活、作爲實地模範、

故所謂修行禪師最重者、謂『佛家不論教之殊劣、不擇法之深淺、但知修行之眞僞可耳』或曰『人能正信修行、無分利鈍、皆可得道、』對於祇讀經典視如法修行爲等閑者、喻爲『如人之祇覽醫方而忘調劑、』又痛擊曰『見祖師之語、細分重輕、戒行不足、而自謂悟、是罪人也、』此不啻對宗最惑人紊亂末世法之大教與道德之結合、深植根據得證果之道無他、祇諸善奉行、諸惡莫作即是也、人欲求此、須先皈佛陀、依佛法、歸教團、且守佛陀所定之戒律、祈禱讀經、皆非得道之因、唯善行可以使人『入諸佛之位、而位同大覺』故修行與證果、二而一也、眞實如法修行、受諸佛之所受持、即可證諸佛所證佛果、故曰『佛法中、修證如一也、』

修證既如一、則於宗教生活有所悟徹、謂修行無用、固不可也、『修之証不在於證、証之修不始於修、』故眞實之佛徒、須『日日行持不輕生命、不費於私、』對此、禪師之諄諄所誡、正吾人日日拜誦堪作龜鑑之金科玉律也、據曰『一日之身命、爲可貴之身命、可貴之形骸、然則、勿虛耗一日、此一日也、乃應惜之重寶、價值非尺璧可比、驪珠不換、古賢惜之、尤重於身命、宜靜念、驪珠可求尺璧可得、唯人生百歲中之一日、一度失去、不再能得、縱有百計千方亦難收還旣失之一日、古聖先賢、惜日月、惜光陰重於心目、重於國土、此紀事書中所載其徒自蹉跎者行濁亂於名利之浮世也、不徒蹉跎者、就道而求道也、明乎此宜不荒廢一日、祇爲道而言、爲道而行』、

如此見解去佛教勤輒易陷之傾向、即蔑視俗事及日常生活、或以之妨碍解脫之傾向遠矣、禪師對『出家人速離諸緣、勿碍生禪辨道』、無論在俗繁務如何、皆當濟慮修行、而適無爲之佛道』之意見、則明言『世務不碍佛法』、

72

補充人位調整機構 將行第二次異動

【新京專電】政府於本月十六日、爲對處國政運營之新階段、乃謀增强人之指導、因之遂斷行中央地方之行政首腦部互相大事之人事異動、惟該人事異動、警察總監參議府秘書局長、新京特別市長開拓總局長、主計處長、電業社長等竟成空席、故將與近日將實現之行政機構調整同時、急速謀其補充、並與此相伴隨之第二次人事異動、以謀人之指導力增强化、

本庄總裁抵京

【北京十八日電】慰問華北日軍中之軍事保護院總裁本庄繁大將、於十八日午後零時五分抵北京、受多數日華官民出迎、而赴司令部、與多田最高指揮官及關係部隊長等行懇談、

滿航將遷新京 牧野任新社長

滿航社長大江亮一氏、十八日辭職、經臨時股東總會詮衡結果、推薦豫備役陸軍中將牧野正迪氏爲後任社長、原來該社前即決定將本社遷往新京、大抵六月上旬、開始遷移、新社長在遷往新京以前、即可到任云、

緊要聲明

啓者(舊)村長張西庚(舊)前孫夢九、偽西村長印鑑擔作証明情因甘井子民(宋山雲)傳永和(趙有水)旱田舊年前十二月廿日經孫夢九介紹賣與奉街大陸商會鮮人(成湘基)立契約無村長印鑑証明買主不付地價伊竟妙想天開私自刻村長名章一枚追至本年三月十四日伊忽將偽造村長名章送交村長並求原諒等情(村長)在未交出期間有無濫用偽造名章印鑑情有(村長)無法認紀在外行爲殊難敢偽造印將(村長)原有名章及伊偽造之名章印成紙模(呈請)新安警察署查究懲處寧安縣公署立案該偽章不論發生何事概作無效特此登報以備週知四月廿四日

聲明退租自用

房主人廣順泉王生逵將坐落奉天市大和區厚生街四段十一號門市房兩間於康德三年九月一日租與天成信執事人高全五開設估衣舖業立有租約三年爲限至期交房康德六年九月一日到期房主自用通知數次延後數月一味推諉不守契約不得已呈請奉天區法院調停蒙承判官劉潔塵書記官丁德性(宙)第一一〇號公示令天成信執事人高全五於康德七年九月十一日以前將房如數退出如有經手全五手有轉租及其他手續概作無效特此聲明

康德七年三月十一日調停成立 房主人廣順泉 王生逵謹啓

遺失滙票聲明作廢

啓者敝號於康德七年四月十六日由中央銀行滙往錦縣中央銀行照付註名福聚成支票壹張計貳仟元整票號三二二四六隨信寄去不料途中丟失特此聲明拾券者作廢

奉天皇寺街 鈺豐源啓

緊要聲明

敬啓者茲有敝經理李耀榮君因有高就由國歷二月二十二號正式出號但該君經手一切事宜自登報日起至五月卅號爲止如有遠親近友一切担保者速來鄙號更換過期概作無效特此登報鄭重聲明

奉天市瀋陽區德街二段八一 振興泰啓

失照聲明

啓者敝先人金鏞領名中則地一段坐落瀋陽縣馬三家村秋家屯村北處計地參十畝大照一張瀋字第伍萬壹千零九十六號東至道西至關姓南至藏姓北至雷姓因由奉歸家在途中不愼丟失除呈請瀋陽縣地政科申報後發新照外該照勿論落於何人之手概作廢紙謹此聲明

金永琛啓

啓者敝人於本年二月七日遺照二張進省貸借一張四段計九十二畝係鑲紅旗領名戶管瀋字第一一八〇〇七號一張一段計三畝鑲藍旗領名戶管瀋字第一一二八〇〇二號坐落瀋陽縣馬三家村秋家屯該日行至皇寺大街不愼被倫兒竊去除登報聲明作廢外無論落於何人之手概作無效此啓

李毓權謹啓

失照聲明

敝先人領名郭沛霖坐落瀋陽縣馬三家村秋家屯村北處地一段計大照兩張共一瀋字二萬三千四百五拾號上則地二十六畝六分八厘其二瀋字一萬零二百號中則地二十六畝六分八厘東至劉姓南道西金北何姓殷姓由奉歸家因不愼丟失除呈請瀋陽縣地政科申報後發新照外該照勿論落何人之手概作廢紙謹此聲明

郭秉章啓

地照焚燬聲明

歸人姚自成領名坎字四二九號下地二十畝坐落西安縣三實村界午字七五三號下地四十八畝八分計照二張於民國二十年九月十日被匪燒燬房宅致將地照燒燬除依法報請縣署備案補發新照外特此登報聲明

西安縣 姚自成啓

聘任

奉天律師朱金元郝鐵權爲常年法律顧問徵詢律師意見業經承諾敝律師等自受耿君聘任後關於耿君自設之糖業阜東會德發三號及其名譽財產應享一切法益如有侵害之者敝律師等自當依法保障特此通告奉天糖業分銷店阜東商店奉天本店會德發糧業店奉天市瀋陽區小西街二段二二九號右代表人耿會阜

事務所奉天市小北門內一德街二段四三號律師 朱金元
事務所奉天市小南門裡一心街二段八六號律師 郝鐵權 同啓

聲明啓事

啓者敝人前在三順德任事時曾訂有自身保險契約同契約書係用敝人名義蓋用敝人方型手戳但該保險金却由三順德負担嗣以敝人出號同契約仍繼用敝人名義今者三順德以爲今後繳納保險費及最後領款時必利用敝之方型手戳故刻與敝人交涉之下將敝之方型手戳交付與三順德同手戳自歸三順德保存後自五月十四日起除可用於同保險書外其他概不發生效力敝今後另改用圓型手戳至於從前經敝人担保等須與敝人重鑑另改印鑑恐未週知併此聲明

大連市常盤橋市場內聚隆魚行主人 丁憲章啓

尋父

家父賀成珍別字老煥年五十六歲原籍錦州省北鎭縣小常台村人民國五年四月由家走出迄無音信如有人將本人送至下記地點者酬金四百元知本人下落者或能指出故後埋葬場所者均酬金二百元儲款以待決不食言通信處撫順市東三條通今井商會內

賀玉海(三十七歲)敬啓

第六次 京吉驛傳馬拉蔴大會

京吉道上新綠如雲
全國選手展開健足
大會於今晨開幕高揚興亞意氣

本報爰以贊助體育發達向上並作興國民健全精神以貢資獻國力之充實及人民之福祉之趣旨、在每年事業計畫之中、定例於六月間舉行『京吉驛傳馬拉蔴大會』一次、集合全國各省市之健足隊、角逐於京吉百卄五粁國道之上、茲已六載於茲矣、本年度之第六次大會、由於東亞競技大會將於六月中在日本舉行我國選手須往參加關係、故將會期提前一個月而於今日（十九日）開幕矣、及此首夏清和、好雨初霽、京吉國道上、新綠吹香、餘花表媚、風輕日暄、塵埃不興、行見全國負名各選手、奮力凝神、展其迅足、高揚興亞意氣、驅驅競走於其間、旗影隨柳帶以飄風、歡聲共江流而動地、誠京吉線上之一大盛事也、

此次大會程序、概如往年、在昨（十八日）午前十時、凡報名參加之全國各省市代表隊、全員均集合於新京、首由各隊代表與主辦側之本報並各關係方面代表共同出席之下、舉行代表會議、商討大會各項事宜及分担事務之分配、繼於午後一時舉行優勝旗返還式後、各隊即首途赴吉（詳見另條、今日（十九日）預定於午前七時半、全体集合於吉林驛前之出發點、並由各關係方面參加之下、由吉林市長將致新京市長之書翰交付出場選手之手、於定刻八時、全員準備完了、號槍一鳴、各隊選手即開始展其健足、飛馳直向都門而去、計全跑段爲一百卄五粁、共分爲十區、每隊每區更換選手一次茲將各隊各區選手及監督候補人員分誌於後（監爲監督員、補爲候補選手、數目字爲區分）

奉天省隊（綠）（監）新谷彌平花雲縣（一）楊忠恕（二）孫祖禹（三）李永尊（四）宮德章（五）項玉金（六）夏萬㥁（七）藤畯田（八）趙鳳林（九）高慶恕（十）崔承厚（補）李思本、王積德

哈爾濱市隊（紫）（監）金光秀三（一）楊春元（二）川又幸男（三）中村粂造（四）王德（五）隋織承（六）金雄洙（七）田中榮（八）今山正治（九）金益洙（十）李在田（補）張文祥、于殿純

吉林省隊（白）（監）大倉鎮次、宇留島光義（一）劉鳳鳴（二）郭佩（三）劉佐卿（四）王革封（五）盧海山（六）董殿勳（七）楊森林（八）王國禎（九）王錫九（十）馬樂春（補）李秉乾、關忠信、

奉天市隊（青）（監）清水正人、清水良作、谷山光生（一）張仁番（二）劉寬喜（三）鍾喜云（四）可兒達行（五）張邦傑（六）盛元泰（七）申泰杜（八）孟慶文（九）蔡松哲（十）高纖榮（補）朴柔植、王佩綱、

鞍山市隊（茶）（監）萬代秀三郎、永谷壽一（一）松本弘（二）土生恒雄（三）梶本勝美（四）野原義（五）阿部健三（六）宮本等（七）西尾雄次郎（八）星原秀光（九）榊原睦（十）菅村武夫（補）村上昇、石川勇男

札蘭屯隊（黃）（監）川口虎也、谷口彌三（一）托伯卓仁（二）蒙古爾巴圖熱（三）王青山（四）那木斯列（五）那順巴雅爾（六）色布會（七）烏如根達賚（八）章楚卜道爾吉（九）老卜桑丸拉三（十）寶銀德勳格爾（補）倉都圖楞、默日根巴閼勤

新京市隊（赤）（監）中島圭介、永富光雄（一）王作智（二）洪永鎮（三）方景河（四）王昌文（五）朴景錫（六）楊振梁（七）崔德鑫（八）金山粲司（九）村岡正三（十）于希渭（補）金英植、李德喜、

去年成績（參考）

最後摘記前回之團體成績及區間成績、以供參考、

第五回京吉馬拉蔴成績

一、團體成績

		所要時間	
第一	吉林省	七時間三三分四七秒	（新記錄）
〃二	奉天市	七、三六、五五	（同）
〃三	新京市	七、三九、四三	（同）
〃四	奉天省	七、四七、二八	
〃五	哈爾濱市	七、五三、四六	
〃六	鞍山市	八、九、一二	
〃七	札蘭屯	八、三九、四〇	

一、區間成績（僅第一之記載）

第一區	（一四、一粁）	方景河	（新京市）	四七分四六秒
第二區	（一三、〇粁）	繩文發	（奉天市）	四六、二二
第三區	（一四、八粁）	劉佐卿	（吉林省）	五二、五四
第四區	（一三、五粁）	韓延柱	（奉天市）	四九、二〇
第五區	（一二、七粁）	張仁香	（奉天市）	四四、五八
第六區	（一一、一粁）	李秉乾	（吉林省）	四三、三九
第七區	（九、六粁）	孫繼祖	（吉林省）	三五、〇九
第八區	（一〇、三粁）	金仁煥	（新京市）	三八、三六
第九區	（一二、四粁）	王作智	（新京市）	四五、三三
第十區	（一二、九粁）	于希渭	（新京市）	四二、三八

大會氣勢充滿都門
今日獲得絕好運動天氣

大會之前日（十八日）、國都方面、天晴多雲、春風習習、本社社旗、即已出現於首都街上、鳳飄絢彩、頗引起一般人士之注目、同時各省市選手、亦聯袂來集、愛好體育家、紛紛出而詢問消息、情況熱烈、因而大會之氣勢、遂橫溢於國門之前、而當局方面、更關心次日（十九日）大會之天氣如何、乃與中央觀象台聯絡、據測次日在新京方面、仍與十八日相同爲多雲之晴天、而吉林方面、在十八日早間雖降細雨、至正午即止、由於北滿低氣壓東進至海參崴轉趨東北方更向東移、故十九日天氣當可恢復、至於氣溫、新京十八日爲十三度、吉林爲九度、但十九日天氣既恢復、氣溫亦當昇至十度以上、預想大會當日、不晴不陰、不寒不熱、必成爲一絕好之運動天氣云、

各隊昨集都門舉行優勝旗返還式
當日分乘汽車十四輛抵達吉林

昨（十八日）全國各省選手隊集合於都門並由各隊代表舉行代表會議後、於午後一時、全體齊詣新京神社前、並由大會會長（代理）牧野、田中、北村各理事、關係各方面參加、鄭重舉行優勝旗返還式、當由去年獲得優勝者之吉林隊將優勝旗返還於呂會長代理、並致詞聯歡也、如儀後、已二時、各隊（共七隊）即聯袂退出神社、分乘汽車十四輛、首途赴吉林、車行於京吉國道上、各選手沿途指點談笑、蓋共道即次日競走之路線也、五時過後、抵達吉林、全體下榻於名古屋旅館、提早休息、養精蓄銳以待翌晨之爭強鬪勝也、

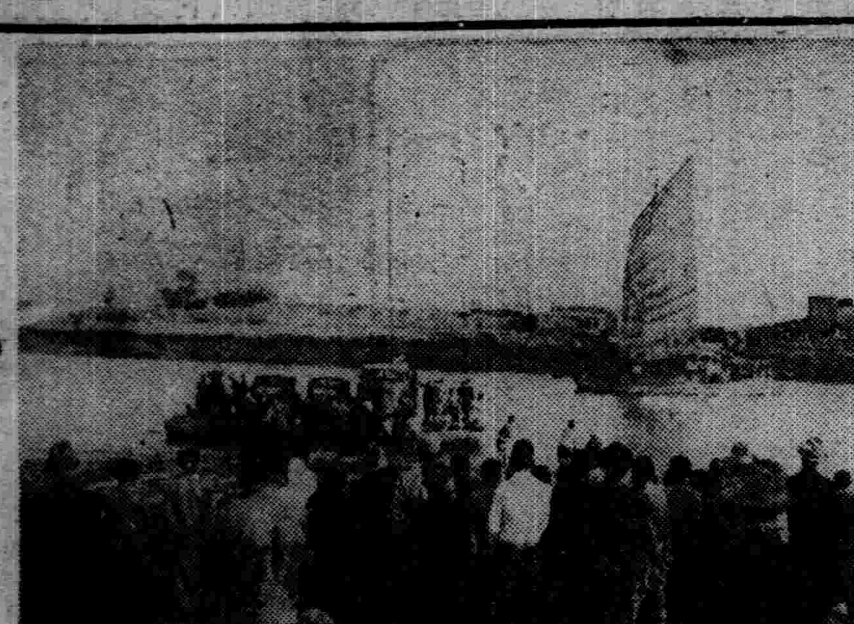

▲渡過盤山之台子河

國兵教育行軍記（四）
本報特派員 楊森

連渡兩河直達盤山 發揮國兵精神

九日因渡遼、減兩河關係、對於集合時間、較往日提前、晨六時許、即由牛莊街出發、紅日東升、碧空無雲、清晨中空氣、含蘊一種微涼香味、幾行楊柳枝頭、綠綠晨霧、田地中農人、已在耕作這良辰美景、是極端清幽、經過距牛莊街二十五里之响水流村少時即抵遼河東岸、（該河俗稱三岔河、因渾河、太子河、由渡口北發源之故）時約七時二十分許、前軍已開始渡河、河之兩岸、均有土堤、堤側滿植楊柳、望之無涯無際、河灘中、處處柳林、野鳥用它婉囀喉舌、在演奏清脆曲子、三五水鳥、飛翔水面、十餘艘帆船、宿泊河灣、兵士等赤足裸背幫助水手工作渡河、這自然景色、不易而逝、使人心曠神怡、于准尉指導兵渡河、余同郭參謀、立河沿看漁翁捉魚、而引起郭參謀閒話課題、他告訴余、他在東邊道討匪經過兄狀、和一些趣味神話、時將正午天氣很熱、兵士有的躺在沙灘上、洗太陽浴、余和郭參謀、乃各回車中、休憩睡午覺、及醒時、汽車渡過多半、郭參謀已先出發矣午后四時許、全部渡河完了、（總計渡河需時八小時半）、遂即進發、所經村落、均係三五小土房人家、路之兩側、多爲荒郊、樹木稀少、遍野茅蘆、自榆樹堡以東約數十里、皆如此也、七時許抵盤山、即至減河矣、該河由盤山縣南關中間通過、河南岸、僅十餘家商戶、餘爲一般住民、均皆一律懸掛國旗、以示歡迎、

德哥達大公一行昨抵新京

【新京專電】德國赤十字社總裁哥達大公一行、於歸國途中、十八日午前十一時四十二分抵新京、下榻大和旅館、午後一時臨席華格納公使之招宴後、參拜忠靈塔、歷訪軍司令官邸、總理官邸、定廿日離京、（寫眞即哥達大公抵新京時情形、圓圖爲抵德公使館時所攝）

諾孟罕事件一週年紀念 超渡法會 並擬建設紀念碑

【新京專電】博濟慈善會主辦、於國都值此適迎諾孟罕事件一週年紀念之際、期紀念護國英靈起見、定於二十二日由般若寺舉行超度法會、並擬建設紀念碑（碑址尙未定）、以示英靈忠勇永垂不朽云、

滿洲建設勤勞奉仕隊 農場班先遣隊渡滿

據門司電稱、期開拓滿洲沃土由日本內地關西、關東、東北、四國諸地三府十六縣中選出之滿洲建設勤勞奉仕隊、共農場班先遣隊一行八百十五名、今由愛媛縣立農事修練場長渡部順氏引率、已於十八日正午由門司乘日滿聯絡船『里約熱內盧』丸來滿、一行預定於濱江及東安兩省從事開發工作、約亘三月間、此行中且有東京府北摩郡神代町維新農園青年學校校長諸熊八十太郎氏、以六十八歲之高齡、亦隨隊來滿、頗爲人所注目云、

蒙古蹬踐團東上

據下關電稱、爲參加慶祝日本二千六百年紀念事業代表蒙疆政府出席東亞武道大會之蒙古蹬踐團、一行於十八日抵下關乘列車一路東上、

農業技術戰士三百名即來滿

【新京專電】滿洲農産公社爲樹立十年計畫、技術陣之充實、乃當務之急、此際由日本前來之青年農業技術戰士三百名、分乘廿三日大連入港之吉林丸及卄四日之扶桑丸並卄六日之鴨綠丸來滿、其中約百名爲畜産關係、配屬於農業部門二百餘名、爲由日本內地農産學校畢業者之中選拔者、於長野縣八岳修練農場受一月餘之實地訓練、乃優秀之技術家、上陸後、視察各處之戰蹟、於中央農事訓練所及克山、公主嶺、熊岳城等各界事試驗場受實地訓練、而配屬於各省縣旗公署云

大同學院聘大川博士

【新京專電】大同學院爲向將來我國中堅指導者之投身官界學生灌輸日本精神計、特招聘『紀元二千六百年』史之著者大川周明博士、爲該學院學生舉行特別講座、該博士定二十日抵京、自二十一日開始五日間之講演、題目爲『亞細亞復興論』、並於二十五日開日本精神座談會云、

鐵道局長會議

鐵道總局於十八日午前十時在第一會議室招開鐵道局長會議、出席者有佐藤總局長、各理事、古川奉天以下各鐵道局長、小澤北鮮事務所長、折田大連埠頭局長等、關於十五年度事業方針其他等、實行報告磋商云、

清原縣招募初等教育教師翻譯　縣公署翻譯

一、募集員數　教師約二十名以上　翻譯約五名以上
一、報告地點　奉天省公署官房庶務科人事股
一、報名日期　由佈告之日起至考試前一日止
一、試驗日期　康德七年五月二十五日午前九時起
一、試驗地點　奉天省公署會議室
一、資格　教師［畢業於師道學校師道特修科舊制師範學校師範講習科新舊制中學校國民高等學校新舊制職業學校之年滿十八歲以上者或持有初等教育教師之許可狀者性別不限］翻譯［有政府語學試驗日本語三等以上程度年滿十六歲以上之男子學歷不限］
一、選拔方法　1學科試驗（筆試）教師［建國精神日語滿語算術］翻譯［日語滿語］　2人物考查　3身體檢查
一、待遇　教師［師道學校新舊制師範學校國民高等學校高級中學校舊制職業學校卒業或持有教諭免許狀者給月俸三十元以上　師道特修科師範講習科初級中學校新舊制職業學校卒業或持有教導免許狀者給月俸二十六圓以上］新制職業學校卒業或無免許狀者給月薪二十三元以上　除以上規定外對於當有經驗人物優秀者依其履歷書資格給予優厚待遇　翻譯［月新於採用後規定待遇］
一、報名書類　1親筆履歷書　2最近二寸免冠半身像片　3畢業證書　4公立醫院身體檢查書
備考　新舊制師範學校師範講習所師道特修科卒業或持有初等教育教師免許狀者准免學科試驗但須受人物考查及身體檢查
康德七年五月　日

標賣公告

左記不動産出售標賣者於五月二十二日午前九時來西北市場西院大同冰菓公司在下午一時開標
一、領標紙時先交預定價格十分之二保證金如不得時原數發還
一、仲標者由仲標之日起在五日內將全部價格交足如不交時保證金概不歸還
一、坐落在西北市場臨街馬路門市瓦房九間接連後院瓦房八間半
一、地皮東西長一百尺南北長六十五尺
又一、預定最低價格房及地基共國幣三萬零八百元
一、臨街門市瓦房十三間後邊接連瓦房五間紅磚樓房上下十七間
一、地皮東西長一百七十六尺南北長七十尺
一、預定最低價格房及地基共六萬元
大和區厚生街三段二號　大鑫房産公司啓

緊要啓事

本會館以都市區域擴充會館周圍逐年所葬之坟正在市域中樞於衛生大有防碍於觀瞻甚覺不雅是以共同協議表決均遷城北達子營安葬以重衛生而壯觀瞻現已申請主管官廳頒發許可在案以俟發交過會即行遷移已於本年四月（三四五）三日間分發各坟主遷移通知在案現爲期甚迫再行登報聲明各坟主對於遷坟事宜如有意見限由五月七日起至二十一日止十五日期間內到會館聲明以便核辦在此期間若無聲明屆遷移期即照行擬定辦法遷移特此緊要聲明
奉天市大西邊門外　旅奉山東同鄉會館啓
康德七年五月七日

奉天大南街慈恩寺千佛戒期圓滿供設超渡靈位並興行千僧蔬口施食通啓

敬啓者竊以毗尼初就正龍天福護之期定慧相熏乃鉢曇滿應之際戒範精嚴多生所孕罪也壇場蔭庇叢林則易銷焉本寺值戒茲圓滿所以有千僧蔬口之設也查本寺自舊歷三月十五日開壇傳授千佛大戒所有求戒四衆計達一千五百餘人殊勝因緣得未曾有茲擬就此期內普爲法界衆生祈福懺神起見擇於舊歷四月二十八日晚七句鐘啓建七佛主儀千僧施食一壇以資祈福保安上報國家深恩兼酬檀越厚德凡有善信諸大居士如欲發心荐拔宗親供設先靈之位而新超拔者即請預先掛號俾免臨時匆忙値此大好之機緣幸勿覿面錯過交臂而失之也
計開
供設靈位每份五元至百元
至新隨意發心勿稍遺憾以廣孝思而增福壽爲祝
奉天慈恩寺退居修緣奉住持省僧謹啓
舊歷四月初三日

招募滿系男職員

一、招募人員21、寫眞技術員三〇名　準屆員八〇〇名
二、資格年齡在二十歲以上須由國民高等學校卒業或有官廳會社其他履歷之經驗並稍曉日本語者
三、待遇面議決定
四、勤務地奉天及其他
五、須填寫市內身份正確之保証人願就職者限五月二十三日午前十時親至左記招募地奉天市大和區琴平十六番地受驗
滿洲勞工協會奉天省支部　電話（三）一三九七一番

日語專門 日滿書院招生
新學期開始五月二十日

今次開學普通科第一第二第三學期及高等科與補習生均可按各學員之學力隨便入學但各班均以五十名爲限
教授科目　第一學期　發音會話書取對話譯讀本　第二學期與第三學期同（目下開學中）　第三學期　口語文法會話書取聽取對話譯讀　高等前期　文語文法、讀本、小說、歷史、新聞、戲曲會話、翰書文（目下開學中）
入學資格　第一學期限初學者第二學期限四個月以上學修者第三學期限八個月以上學修者高等科前期限一年以上學修者
授課時間　本科午前九時至午十二時午後三時至午十二時　夜科午後五時至七時同七時至九時
簡章　函索即寄插班隨時入學遠道通學者本院給與乘車減價証
地址　奉天市瀋陽區一心街一段九四四六號（舊大西城門內瀋陽縣胡同電話）（四）三三

童必寧

五洲大藥房督公鑒敬啓者敝人內子產一小女降生後乳汁點粒無有全賴代乳粉喂哺人秉天地之氣飲食佐生雖免不有疾病痛苦幸蒙友人之介紹貴藥房出品之童必寧藥片按方服用所患痛然眞不愧爲嬰兒至寶孺子仙丹吾小女時屆六月身體肥胖活潑精神皆賴童必寧佑護之功敝人無以爲報今藉報端介紹良藥深望同胞有兒女者速備此藥以防不虞是藥對於嬰兒腹痛發熱積滯便秘消化不良等症大有功效敝人據情所言決不愧天並附小女天生小照一張聊表謝忱專此敬請鈞安　敝人 苗繩武
童必寧　嬰兒之至寶孩童之救星　定價每瓶七角打七元
總發行所奉天市鼓樓南五洲大藥房　各埠藥房均售

四年痰咳肺病頓然若失

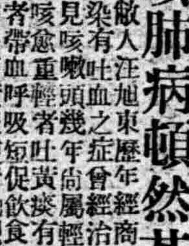

敝人汪旭東歷年經商勞心過度染有吐血之症曾經治好嗣後即見咳嗽頭痛幾年尙屬輕微後來咳重輕者吐黃痰有時白沫愈者帶血呼吸短促飲食減少夜不安眠面黃體瘦行動艱難屢治不效屈指四載於茲矣心中焦灼莫可言狀去冬友人由奉返家相邀若敘適敝正在病發際詢及病原幸蒙指導奉天國瑞藥店之益壽丹治肺咳嗽最有神效勸敝試服即向該號去函購來兩盒服後果然咳輕痰少連服一打舊症頓然若失迄已半載有餘未見復發可知益壽丹功效如神眞能驅除數載之惡疾深爲欽佩略具數行同敝好病的小照啓登報端以伸謝忱並爲介紹男女老幼有患肺病咳嗽者速購服此藥必能脫除病苦益壽丹每盒十二付國幣五元函購加郵費二角注意購藥地址奉天市小北城門外西頭電車路道北國瑞藥店
感謝人　北大街齊齊哈爾　汪旭東謹啓

久患的沉疴經血不調病及服良藥霍然除根

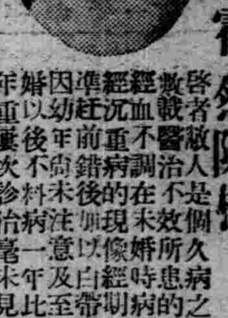

敬啓者敝人是個久患數載經血不調病之軀在未婚時所患的經血不調經期前錯未像白帶以致血結婚以後不能注意及至一年準婚年重於以後不料一年比一年重以致病毫未見一效所有病比前更厲害啦經血亦許個月見三次五次白帶甚多腥氣難聞經色不正有時淡紅有時黑紫小腹腫脹累積成塊腹內時常疼痛每至經水一見小腹疼痛更重手足麻冷腰腿酸疼四肢無力稍一行動虛喘心跳心口也疼加以嘔吐倒飽飲食無味午後發燒時常頭痛面黃體瘦連肩帶臂筋骨全疼敝患這樣病症前後足有十四五年所經各醫治療加上東西各國成藥用過花的金錢若干吃藥無數對於敝人之病未減分毫敝想今生有此惡病不能治好矣幸有儒夫之友于勝魁君到敝家串門見敝病況險惡于君說他們櫃上財東的內人患經血不調是由國瑞藥店買的婦科藥名叫福康育吃有五盒就好了敝得于君之言即向國瑞藥店去函購來三盒以爲得此良藥惡疾除根敝服一月有零果然遂願將我所有諸症完全好了回想數載之沉疴眼看生命難保危在旦夕夢想不到遇着于君貴人介紹國瑞藥店良藥救我餘生感何爲報敝將好病之後的照片與前得病經過之詳情同登報端略表謝意並介紹女同胞們有患經血不調者請速購此藥不致悞爲福康育每盒國幣十二元六角外埠函購有郵費二角注意購藥地址奉天市小北城門外西頭電車路北國瑞藥店便是
感謝人　吉林市富餘胡同門牌十三號　常淑賢謹

股票買賣

信用素著劾辦誠謁　如蒙見委無任歡迎
倘蒙通知即時寄呈　詳細買賣股票須知
左列高價獨家收買
△奉天紡紗△營口紡紗△政記輪船△滿洲電業△奉天工商△滿洲洋灰△各種股票△零數股票價值提高迅速者優待
關於各種有價股票一切業務
福岡屋股票現物店
奉天字治町十三番地路西　電話（二）二五七四番
滿洲國店員數名關於買賣事宜來商談均可　營業時間（自午前九時至午後五時）

專門風寒救急膏藥

貼上三日無效退錢
敝啓者敝人研究多年製成一種風寒救急膏藥專治男女老幼各種風寒腰腿酸背疼四肢麻木筋骨心胃肚腹疼痛疝氣寒嗽積痞水腫血虛白帶精寒即不生子宮寒冷赤白帶下五淋白濁寒胃受風寒疼濕瘋痛不受孕即氣偏等症小兒食積面黃肌瘦等症此貼決效神速望患者請購試之方知余言之不謬也
定價　單貼每帖五角　雙帖每帖一元　大帖壹元參圓　加料帖貳圓國幣
外埠函購以上每帖按照國幣五元以內寄費五角五元以上免寄費　郵局代信內須要掛號否則丟失不管
總發行所奉天大西關五斗居南胡同門牌五號
漢醫　王潤川啓

免費招生
奉天省長認可　打字員專門養成所

一、速成班二個月畢業普通班四個月畢業
一、學科完備實習科凡康德五年新發明華打字機及現在各機關流行使用各式機器一不全
一、爲無發揚協和精神更於教授時間外派送日語專門學校隨學生程度選科深造
一、專收學生隨到隨收備有宿舍女生便利外縣學生
一、詳細備有入學章程函索附郵即寄新生由十月一日起免費限三十名
一、有志學打字者請注意學校之選擇勿自誤
一、本所原名『奉天打字專門學校』代打文件
校址仍在奉天小南關柴草市

生財之捷徑
滿取一般　取引人
股票事詳
滿洲神田證券
奉天大和區字治町四　電話代表一五一六〇番　本店·京都　先斗町本店

生財之道其迅速簡單並確有興味厥爲股票買賣何言要端以告一股票於滿洲國內有屆指爲滿鐵股票次則滿洲重工業會社股票市場風頭獨健如資産家股票於日本股票以東京大阪兩交易所之股票及他種股票以數十萬衆望每日交易奉天則在滿洲交易所（即取引所）每日午前午後各開場一次以便交易前述諸君所希望之股票顧客隨意經各交易所買賣惟時局反映世界不安與財界波動足以影響股票之市價高下幻變無常而買賣之機會正於此生矣股票騰落行情所關固屬喜憂殆難津津有味但滿方有產階級間特殊興味之股票實買無理解其因果何所在經研究始悉其因有二一爲未設介紹機關又一爲日方交易店毫不關心而無甚誘導敝店見此今次特設指導相談機關希諸君利用是荷此外敝店謀諸君利便起見身在寓所以電話或函件交易均可目下正編輯說明書中以爲關於買賣股票之指導欲索時通知奉上

神皋雜俎

陋巷居雜抄 (穀)

▲陀羅尼鏡

家大人藏。西夏國書鏡打本一。不知爲誰氏所藏。鏡之中央爲佛象。象之四周有文曰。

[西夏文]

卽唵嘛呢叭𠺗吽唵啊吽九字。反文。西夏鏡之傳世者。此外無所見也。今亦印入冊中。以上八者並爲吾國西夏遺文之僅存者。

雨中的她 (閻福春)

連日的淫雨。使H地的馬路上。水深都到一尺多。因爲雨點的不住幾乎斷了往來之人。只有少數的。爲當日生活的維持。不得赤着足。在水中踱着。購買他每日所謂開門七件。幾家小吃食舖。也是爲着撐着局面。不得不聊勝於無的。還開着市

其餘一些比較大的舖店雖然未關板。可是對於交易。好像暫時是已竟掛了免戰牌了。鼎堂老板。雖仍在鼎堂坐着。可是精神不是在應酬顧客。而是在閉目養神。節季雖是溽暑。而他們却像被涼風打肩胛。瑟慄若有秋意。

淑的來到H地。是因爲看顧他的丈夫。他丈夫勵元從前是在某的一個小機關服務。以後竟因爲一時的不愼。打死了人。幸虧法官。引用着激於義憤的條例。保全住首領。被判個無期

咳當宣判後她接見她丈夫所得此言。眞是雷轟頂上。他丈夫雖然具大丈夫氣概。滿口說沒關係。可是也熱淚蘊在眶中了。那是他正懷着三個月的胎。幾乎落到小產。可是因此也竟至生兒面不育。在旁人那是沒大關係的。可是在他夫妻倆那竟成了千鈞一髮。因爲他倆以前。並未有過生男育女。這次破題兒第一着當他產生後。她雖雖在愁苦中。也是無量的歡欣。他佪想着今後。她當將全盤的希望。放在那嬌兒的身上。她相信她和丈夫的熱情。這孩子。是不會不聰明的。她支持着產後的弱體。給她丈夫寫信。報告這快樂的消息。咳那知道。所說那快樂。也眞成了很快的樂。在兩月之後。那嬌兒竟隨過去的夢境一般渺茫不可追尋了。

武★士★道 (四) (廷棟)

武士道之軍人美德—武士道之軍人。無論爲官長抑爲士兵。內中蘊藏一種不可言之美德性焉。爲長官者對於士兵。起居容儀。學術科之指導。兵法之訓練。小心翼翼。雖骨肉至親。恐亦難有如此親密。尤其在嚴寒。雪天。酷暑風雨之間。更異常注意。每至營室巡視。如室內空氣如何。窗之開閉。溫度冷暖等。及士兵一舉一動。加以敎導指正。維護之至。雖父子兄弟亦不及也。士兵對長官之叱責均無怨恨憤怒之舉。而均知長者之擊。純受愛國心之驅使。非爲私心也。尤充滿感激。亦素日受武士道之鍛練也。

琵琶記

32 ═儒丐═

『老嫂！你一定聽說朝廷開科了。捨不得你兒子遠離。又與我大哥爭執起來。你這可是瞎愚。去不去。也用不着吵。不妨慢慢的商量。』

『去不去』是可以去可以不去的意思。並沒有什麼偏向。所以蔡老安人。見張大公這樣一說。不覺起了希冀之心。以爲這回張大公也許能幫她。如果他能阻止孩子不去。我要念他一輩子好處的。當下不管方才那樣急。訴苦似的向張大公說。

『張大叔！你是明白人。必能知道母親爲兒子的心。何況我又沒三沒倆。就是四玉子這麼一個。倘若一去好幾年。不用說中不了狀元。就讓中了。我也看不見。再說遠路風程。是容易就能走到都城的嗎。古時候。有許多擧子。常常遇難。這教我太憂心了。我說不教他去。不但四玉的爸爸說我糊塗。連四玉子也象不以爲然。我是眞心爲兒子。倒落埋怨。太傷心了』

說着用衣襟直抹眼淚。這時。張大公如果一向她表同情。她也許要痛哭起來。

『這又不是遠戍赴敵。你憂什麼心。不是盼不到的喜事嗎？』

蔡太公很憤然的。由炕那邊。向老伴這樣說。張大公見了。忙向蔡太公使了一個眼色。意思說『你先別暴躁』然後復向安人說。

『老嫂！天下作父母的。沒有不爲兒子打算的。不過父親和母親。用心不同。就好象成了兩件事。其實你們老二位。不都是爲兒子嗎。還是往一塊兒說吧。』

『往一塊兒說嗎。這就有商量了！』蔡老安人歎息着說。『我想這進京科考的事。究竟是毫無把握。我實在不願意他去。我們二老年紀都不小了。有今兒沒明兒的人眼巴巴只這麼一個兒子！怎麼大家就不想想。涉那險作什麼。媳婦自從過門。我很喜歡她。惟獨這回不幫我勸阻她的丈夫。也教我很寒心。我想她要勸他別去。恐怕比我的話還有效。』

五娘見說。好沒意思的。把頭低了一會兒。既而又含笑和安人說。

『老太太！事關您兒子的前程。可教我怎麼勸呢。』

海底之神秘 (上) (郭子箴)

海在地球上所占之面積。爲百分之七十。深度達四千米以上之處。爲全面積二分之一。由海面至四百米深處。非常的明亮。稱爲淺海。四百米以下。日光不能達。到漸漸黑暗。稱爲深海。海內之壓力是海水愈深。壓力愈大。平均每深十米。增加一氣壓。故四百米深處之壓力。爲陸地上四十倍。潛水夫只能潛入六十米。如潛入太深。有被壓死之虞。

自有史以來從無一人潛入深海。最近美國紐約博物館。研究動物學的ビーク博士。用四寸厚的堅固鋼板。作一鐵球。鐵球週圍。用三寸厚的石英板。作三個窗戶。鐵球內裝置強光電燈。及壓縮空氣。ビーク博士在鐵球內。藉燈光之力由石英窗詳觀深海之狀況。並爲各種深海魚撮影。ビーク博士利用這種裝置。曾潛入四百三十米之深處。作成世界上潛海之最高記錄。

據ビーク博士言。『深海中溫度太低。約在攝氏四度左右故一切植物不能生存。深海魚。形狀之奇怪爲人類所想不及。而且十之八九。體質上都具有發光器與陸地上的ネオンサイン一樣。深海魚之特徵。是口部發達視力薄弱。骨骼纖細。體質柔軟。常常因追捕食物。漂人淺海。卽刻嘔出內臟而死。總之深海魚在嚴寒重壓之下。一切生育繁殖狀況。較淺海魚相差甚遠。因爲日光能透人淺海。故淺海中。植物林立五色海藻。到處繁殖。特別的美觀。

舊劇改良討論 (11) (劍青)

又實劍唱『連爺休要發狂言。欺奴猶如欺了天』。第二句詞意費解。或改爲『欺人猶如欺了天』。意思一樣。却又不如原詞。總不如另換一句的好。又有將『這錠銀子奴不要』的奴字改爲我字『一見軍爺變了臉』軍爺二字改爲狂徒。表出發怒時不再謙詞。亦改的是。不過原詞乃習慣話亦不算錯。況實劍原有幾分認識平貴。因不敢確認故暫作路人看待。故彼此爭論之詞。亦不必完全認眞。又對白中旦曰。『我那薛郎呢』。此等稱呼別的戲亦多有之。大約伶人將夫二字作丈夫解。故有此錯。觀衆疏忽多不在意。然一加講解。則此句等於『我那 奴夫呢』。就不像話了。至於此劇事實或以爲薛平貴卽石敬瑭。若往歷史上按排。自然石敬瑭比較近是。然戲自是戲。史自是史。卽認爲空中樓閣有何不可呢。

此劇內『懷中取出銀一錠。……這一錠銀三兩三。……』等句的銀字。前於滿洲月刊上有某君評過。以爲銀字當改爲金所論最當。故附及之。以表同感。

歷朝詩學史 (326) (范旭生)

峴傭說詩曰。『退之五古。橫空硬語。妥帖排界。開張處。過於少陵。而變化不及。中唐以後。漸近薄弱。得退之而中興』。沈德潛唐詩別裁曰。『昌黎從李杜崛起之後。能不相沿習。別開境界。雖縱橫變化不逮李杜。而規模堂廡。彌見闊大。允推豪傑之士』。又劉熙載藝概謂『昌黎詩頗以雄怪自喜』。按雄怪自喜。往往以醜爲美。此八字批評昌黎詩。可謂深刻已極。其集中如〃月蝕〃〃苦寒〃〃譴瘧鬼〃〃嘲鼾睡〃等篇。窮形盡象。極盡醜之能事。其他奇崛險怪之作。指不勝數。(一如〃南山詩〃〃陸渾山火〃〃利劍詩〃〃送靈師〃〃與東野城南聯句〃等篇皆是)。風骨峻嶒。一掃駢偶詩體之濫言。惟豪放有餘。而深婉不足。且不免晦澀之弊。至其明白暢達之作。則均係以散文之文法爲之。既無詩歌之剪裁。又無詩歌之藻翰。宋人沈括嘗曰。『韓退之詩乃押韻之文耳。雖健美富贍。而格不近詩』。(見胡仔苕溪漁隱叢話)。此言頗爲精到。蓋退之爲古文名家。又彼曾有句曰。『多情懷後伴。餘事作詩人』。彼殆以詩爲文之餘事。往往以作文之法作詩。故雖流暢通達。究有散文化之痕跡焉。(按以散文之法作詩。創始於退之。有意試作。亦其奇險之處)。

× × ×

風景寫眞 比京之中世紀大厦

比利時在歐洲北部。介於德。法。荷蘭三國之間。因德法夙有隙。故嚴守中立。第一次歐戰時。德軍攻法。卽侵入比境。及停戰後仍守中立。此次歐戰。德軍復假道攻法。拒之不納。比京震驚。可想而知。比國雖小。然當中世紀時。文化極盛。建築尤形富麗。詩爲北歐第一。現京中馬開德街。有金色中世紀大厦多所。最爲壯觀。都人士女。夜游其間。莫不徘徊自得。今則不免騷然而有憂色矣。

談「李三娘」(續) (蔣萊)

編劇人以『故事的事實是這樣』的一句話爲理由。亦未可知。但故事卽是這樣。就不該取它作材料。既採取。就應該整認眞的改編一下。灌入新的意識。不爲故事所拘。

像這樣只供娛樂無益人生的古裝片。不只『李三娘』一部。諸如『貂蟬』『楚霸王』等都是有着同病的。雖然得到了一部分人的好評。但它只是史歷的敘述或舊事的重提。算不了甚麼偉大。(當然古裝裏也有一二好的。如『武松與潘金蓮』『木蘭從軍』等)

有人說現在的電影不是『藝術商品化』便是『商品藝術化』。(大意如此)。其實卽或『商品藝術化』也可以。因爲它倒底『藝術化』了。最不可要的。是『李三娘』一類的『藝術商品化』的東西。舉個例子說。前者是把壞人敎訓好了。後者是把好人敎訓壞了。

還是這句話。古裝也好。歷史也好。那就在選編劇了。譬如郭沫若的『卓文君』。像這樣的曆史劇。多有點兒也不算多。因爲『它』雖是舊的皮囊。裡面盛的却是新酒。像『李三娘』這樣的電影。至多不過是西藥房裡的『陳皮』呀。(完)

夏日害蟲 (續) (趙仲珊)

【3】蚤之生殖期—蚤之生殖。多在三月間至四五月漸衰—見山堂肆考。

(4)蚤之來源—蚤出於塵土間。或以爲蟻化—見格物總論。

(5)蚤之滅除法—治蚤者。以桃葉煎湯澆之。蚤卽全死。見五雜俎。以芸香置席下卽去蚤。—見聞見錄。

般若波羅密多心經註疏 (六) (果源)

▲觀自在菩薩

(註)觀自在菩薩之名。觀遍三千大千世界十方塵剎國土之謂。菩薩爲菩提薩埵之簡稱。梵語。佛門之果位。乃無我緣成不有不空之大悲者。此土所謂中庸聖者。類乎近之。而未此及也。

(疏)爾時世尊。坐百寶金蓮寶坐。坐下蓮花。辨各同放百寶光明華光所被。遍徹十方。微如芥子。大若須彌。無不同沐佛光而悅。衆生朝佛。佛視衆生。了無些微隔閡。故曰觀自在。夫欲觀瞻自在。必先慧眼常通欲使慧眼常通。須皈依乎佛法。然佛法云者。佛滅度前。自在佛身。佛滅度後。胥賴經文。經文祖述。又使僧伽。故佛法僧三者。稱爲佛門三寶。吾人不欲觀自在則已。如發願而期觀自在者。自應首求三皈。三皈爾後。繼修證隨之。觀自在之實。自不難克躬而實現。此觀自在求得者。不二之法門也。佛門規律。首戒妄談。足證佛說之經法。絕無疑議。否則彼自妄言。尙可成佛。何以戒人除妄。吾人如能了證斯義。自能由衷而生淨信之心。信心堅固。爲學佛第一要務。不然縱已皈依。卽或浴戒沙門。摩頂爲僧。亦未必能證觀自在之果。故淨信心生。亦觀自在求得者唯一之要務也。

變幻 (弗移)

在這裡那個小民苦力看做大官。鄉村人看住都市。也是一樣的羨慕稱奇。在這互相羨慕之下只好拿變幻來調和那無種窮偉力的變幻。眞是人生的好友。但是朋友要記住。當把你變幻到大官的時候。你要滿足愉快。不要看那民苦力乞丐而羨慕。當把你變幻到乞丐的時候你要滿足愉快。不要羨慕大官小民苦力。過去的話又回來了。你注意你的〃現在〃才能打消你的煩悶。憂悒。彷徨。懍慄種種悲觀的種子。

鬥鷄談 (隱)

鬥鷄。爲古代一種賭博法。與鬥蟋蟀相同。自明朝鬥鷄之風甚盛。如北京街。各有名之『鬥鷄坑』。卽鬥鷄場之遺址也。鬥鷄之種類。雖皆爲平常之雄鷄。無選種及訓練之手序則頗難。且慘極。凡雄鷄皆好鬥每因互爭配偶或飲食。跳躍嚀咬。雖羽盡禿。血肉翻飛。苟非一方敗匿。或主人驅止之。至死不示弱也。好事者利用此點。始有鬥鷄之戲焉。

棐綠燈謎 (趙種雲)

行人(見經句一)三才之道也

著翰如之象傳沃若之章(詩經句一)思馬斯作

休書(四子句一)其良人出

日出雲中(古文句一)鷄犬聲之相聞

謝安(唐詩句一)落花時節又逢君

本間如卿先生原著 內科秘錄 240 (咎亭譯)

種牛痘總論

收靨之後。有十四五日或二三十日而午後發潮熱。咳嗽喘急盜汗等諸証並起。胸下硬滿。躊躇而不思飲食。如成疳勞。因循延日者。宜消癖湯。予按痘毒向各處易於流注。故向內臟亦流注而現上項之諸証者。亦不可謂無。或多數種痘中有起疳勞之小兒。因痘熱而亦有誘起疳勞。是亦至稀少者也。

尋常小瘡之痕。雖經年自消。然種痘之痕。則終身不消。與天行痘痕之終身不消者同。牛痘之原。爲發於牝牛乳房之痘疹。與天行痘一類者。用此痘種於人身時。則痘瘡之厄。自然消滅。不再感天行痘。但是其性與天行痘異。何則。向二處種時。則發痘二顆。向十處種時。則發痘十顆。向未種之處。決不發痘。痘之輕重。成爲如意。又其毒不向他兒傳染。幾百未患痘瘡之嬰兒。與種牛痘之小兒。雖同居於一室之中。然決不傳染。天行痘與牛痘。同類而異性。猶之扁豆牽牛之類。有有蔓與無蔓之二種者同。均係同一痘毒。共毒最薄而不出格外之熱。又無誘起宿疾之程度。卽使雖併病他病。亦不因牛痘而稍增他病之程度。發熱亦僅在夜間。晝則全解。元氣亦佳。雖間有臥床蓐者。不過一日二日。絲毫不足懸念。

小兒種痘之年齡。雖相傳謂自初生後三十日至一歲之間最爲相宜時候。然初生者知覺薄弱所以難於感受者也。故予於初生過一百日後種之。

牛痘之原。雖係從牛而取者。然其後則由人傳人。到現在雖相繼歷幾千萬人之身体。但其性不變。

商業登記

一監査人之姓名住所愛甲和雄奉天市大和區八幡町九番地淸水正藏神戶市林田區池田廣町貳拾四番地康德六年五月貳拾六日登記

○南滿機械製氷株式會社變更

一康德六年參月六日各株已繳納株金額變更如左各株已繳納株金額金參拾七圓五拾錢康德六年五月貳拾六日登記

○鞍山不動產信託株式會社變更

一康德六年貳月貳拾八日代表會社之董事由良龜太郎同董事山田吾一辭任董事香取眞策退任同日左記者就任董事寺井寅雄鞍山市南三條町五番地小川卓馬大連市光風臺貳百貳拾貳番地一同日左記者就任代表會社之董事寺井寅雄一同日監査人富田租辭任左記者同日就任監査人坪田義一大連市東公園町壹壹七番地一同日公告之方法變更如左公告之方法揭載於鞍山日日新聞紙康德六年五月貳拾六日登記

○關東州小野田セメント製造株式會社資本增加(外國支店)

一增加增本之總額金壹百萬圓一資本增加決議之年月日康德六年參月貳拾日一各新株已繳納株金額金貳十五圓康德六年五月貳十七日登記

○合資會社興亞公司變更

一、康德六年五月貳十八日有限責任社員法名共之出資國幣貳萬圓讓渡於無限責任社員湯ノ口薰而退社無限責任社員湯ノ口薰之出資額及履行之部分變更如左國幣八萬圓全部履行無限責任社員湯ノ口薰一同日有限責任社之員員數出資金額及履行之部分變更如左一名國幣貳萬圓金部履行康德六年五月參十一日登記

遼陽區法院鞍山分所

○滿洲興業銀行債券發行(支店)

第四回有獎滿洲儲蓄債券一債券發行之總額國幣三百萬圓一各債券之金額國幣十圓一債券折扣之利率於最終償還者依眞折扣方法年二分四厘八毫一債券償還之方法及期限康德六年六月二十四日以後每年於二月及八月行抽籤法每次各於其該月二十四日償還國幣九千七百二十圓以上至康德三十四年八月清償其全額但買入銷却或可爲臨時償還

○滿洲興業銀行變更(支店)

一康德六年六月二十四日第一回有獎滿洲儲蓄債券總額及第二回有獎滿洲儲蓄債券總額及第三回有獎滿洲儲蓄債券總額之內於康德六年六月二十四日因一部償還其債券總額變更如左第一回債券發行之總額國幣百九十八萬六千四百七十圓第二回債券發行之總額國幣百九十九萬二千七百三十圓第三回債券發行之總額國幣百九十九萬五千九百四十圓

○滿洲亞鉛鍍株式會社變更

一代表會社之董事原田猪八郎康德六年四月貳十八日退任董事石田榮造畑中佐太吉鳥羽實同日重任一同日左記者就任董事原田惠伍大連市山縣通貳十壹番地佐藤慶二郎鞍山市立山區大明街參十壹番地一同日監査人原田惠伍辭任監査人石田夘吉郎同日重任一同日左記者就任監査人畑中行三大連市吉野町四十壹番地康德六年六月七日登記

○株式會社協和舘變更

一康德六年貳月貳十六日商號變更如左商號株式會社千日座康德六年六月七日登記

○滿洲瓦斯株式會社變更(支店)

一康德六年五月貳十日錦州市鐵道局東側之支店變更如左支店錦州市繁明區紅梅街參番地康德六年六月七日登記

感謝 博良電療院李院長

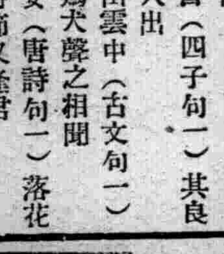

余現在五十有五昔在十九歲時左臂感受風寒因在青年並未注意及至中年則見左臂麻木近年來血氣衰弱而左臂麻痺症亦重中西名醫以及針灸無不逐療始終未能全愈經三十五年之久客夏閱報載該院治愈眼疾之文恰值敝親卞姚氏往診四週之間雙目復明余亦就療左臂麻痺電療一月則奏奇效兩月之久霍然全愈余並非與該院宣傳營業實因解除痛苦迅速再造之恩無以爲報謹登報端以鳴謝忱

奉天小西邊門外同業興印刷局經理 林玉衡 謹登

無病是幸福？有病是苦惱？

本院療法與衆不同無論內外各病奇難大症不用刀割針刺不服藥不注射完全用科學最近新發明的電氣療法患者入院治療者全是本院長親身負責除患者的痛苦

特告 學生治療 砂眼均收半價

四大特點

1.不用刀割針刺免受難忍的痛苦
2.不服藥劑免去嘔心嘔吐的危險
3.治療無絲毫的痛苦及費用特別的低廉
4.爲提倡新法起見收費特別低廉

電療病症

痛風、神經痛、關節炎、半身不遂、肩背痠痛、腰腿痠痛、般經痛、結核、睪丸炎、痔漏、腎病、胃腸病、心臟病、頭疼、失眠症、眼病、耳鼻咽喉病、血氣虛弱、婦女白帶、淋病、身體虛弱

治療時間 午前九時至午後八時 往診不休(附郵) 日曜午後(函問)

奉天大南門裡路東 博良電療院 院長 李博良

淋疾

五淋斷根 强力內服劑

治淋之特點

服用後於最短期間將深部之淋菌完全殺滅止住排膿放尿時疼痛消滅淋後的根治効果

適應症 急性淋疾 慢性淋疾 女子淋疾 淋毒性睪丸炎 膀胱炎 副睪丸炎

用量 一回二錠 一日三回

包裝 二四錠 四圓五〇 五〇錠 八圓

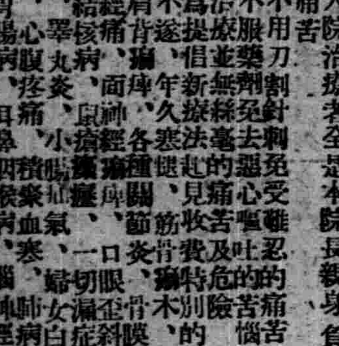

不老可兒

植村製藥所 京城新堂町

法制經濟大意及基本法註釋

安光普編 文官考試 武官常識 不可缺之參考書也

△並製二元特製二元二毛外埠郵費二毛

發行所哈爾濱道裡新城大街 天一印書局 振替口座一三五九電話六二三八番

代售處 新京益智書局四寶堂奉天書局吉林松江書店裕興書莊安東開明書局錦州三元堂書局哈爾濱成文厚大東書局滿洲書局商務書局 各大書店均有代售

奉天市大和區彌生町三四 電話長3五六三三番

榮昌公司 奉天支店

工場奉天市皇姑區東亞街○奉天市皇姑區沙子溝日新大街工場

建築材料 油漆塗料 機械工具用品 鑄造材料 礦山用品 工業一切材料 顏料 防水料 左官材料

和光電石燈 防水工事施工 マルケイ床施工 鐵工製品製作 鐵板切斷請負

富國精選株式會社 光和社 內外工業合資會社 大連本店工場 紀伊町31 電話(2)2578番 3524番 1815番

中西合名會社 關東州ドロマイド組合 日本ペテ製造所

株式會社清光社光祐社 ベイントン會社 代理店 出張所 大阪市西區堀通

訃聞

不孝男世禎罪孽深重弗自殞滅禍延顯考梁府君笙亭公諱廷福慟於康德七年五月七日午時壽終正寢距生於同治六年二月初八日午時享壽七十有四不孝侍奉在側親視含殮遵禮成服擇於國歷五月二十五日領帖二十六日成主二十七日禮祭二十八日發引扶柩暫厝珠林寺叅係

戚世友 寅鄉 誼 哀此訃 聞

奉慈命稱 孤哀子 世禎 泣血稽顙

族繁不及備載

喪居 奉天市大東關水簸箕胡同十一號

本宅 奉天市大東關大街

促進隊員精神向上 奉公隊員分期訓練
其訓練重點規定共有五項

【哈爾濱】哈爾濱協和會義勇奉公隊本部、爲謀所屬隊員精神訓練之强化、對隊員力加澈底訓練、因此特定本月二十日、二十五日、三十日、分期實施訓練、其訓練方法規定如左、
一、訓練爲置重點於建國精神、
二、學科如爲術科之際於現場行之、於可能範圍內於實物的行之、
三、學科於總隊本部行之、但本部不能出席時於區隊長行之、
四、於訓練日總隊本部、順次巡廻各區隊指導之、
五、於每月之哀悼日、對於戰病歿將兵之御遺骨奉迎送須一致出場、除本月內之精神訓練外以後每月內、尙漸次施行進一步的教練云云、

獻國防金 赤誠報國

【本溪湖】尋常高等小學校、全校職員及學生、於本月十五日、公推檜崎亮太郎代表、向駐本溪湖憲兵分遣隊、献納恤兵金二十一圓七十一錢、足見該校赤誠報國、師生爲國之熱心云、

爲鴉片斷禁 施行澈底減量

【青岡】縣警察當局爲促進國府、斷禁鴉片政策、根本十年計劃方針、全行杜絕決心、於本年三月日、實施換賑減量、務期斷禁根絕、上符國策、而保民衆健康、並嚴不良份子私吸私售可能發生、庶無致害青年、如有鴉片麻藥之爲害者、速恆心戒除、苦海無邊、回頭是岸深望同胞勉之云云、

各村補修道路

【義縣】縣當局、爲交通强化計、乃通令各村屯、乘此農暇之期、抽調農民、補修各種道路、現已工竣云、

失學青年莫大福音 兩國高校舉行開校
屆時省當局派員參加典禮

【哈爾濱】濱江省民生廳當局、爲造成國家優良人材起見、對於失學青年力加收容、因此積極建築學校、所以投以龐大經費、在一面坡及肇東兩地建築兩國民高等學校、業已落成多日、現正開始收容失學青年、而一面坡國民高等學校、定於五月二十日午前十時舉行開校式典、省民生廳已派小松視學官前往參加式典、關於肇東國民高等學校開校式典、定於本月二十六日午前十時、在該校隆重舉行、屆時省當局亦派員參加云云

當仁不讓 陳氏献金千圓

【海城】本邑士紳陳君子貞、急公好義、慷慨無私、一遇饑年、輒施賑濟、歷年向紅卍字會粥場施糧施款、又爲滿洲帝國赤十字社員、曾向帝國軍人後援會、捐助巨金、並將自己北門外土地一段、贈與海城區法院建築廳舍、現鑒於非常時局下、國防機關重要、特獻納國幣一千圓以作將士之慰勞金、現正由縣方辦理献納手續、陳君年逾古稀、情神矍鑠、愛國思想、不落人後、使一般市民、均如陳君之熱心愛國、則國防益臻鞏固人民胥受其福矣、

安市水道股 鑑于今春雨量稀少 爲恐演成水荒
希望一般市民節省用水以防不虞

【安東】市公署水道股、鑑於本年春季以來、降雨量甚少、因此水源地日見涸淺、希望市民節省用水、水道股對於滿鐵移交之舊水源地、加工改修、及利用大沙河之水、從事積極的施設、爲免除市民用水之不便、考求萬全之對策、依照無有降雨之迅日狀況、雖不至於斷禁用水、但市民之用水、稍有流入浪費之傾向、業經水源地之測量而判明云、

三浦長官巡視

【普蘭店】關東州廳三浦長官、於日前十五日午前十一時頃偕同石橋秘書課長、細川地方課長、板倉屬官等、由皮子窩管內轉道來普、巡視一切、當由篠田本埠民政署長、冒雨躬行出迎至大沙河邊、即與長官相遇、一同首至管內長山寺會第一普通學堂、巡視當經衆學生列隊歡迎、由該堂長于永漢氏作簡單之報告、其後長官對於全體學生施行訓話、並爲遺留記念起見、於該堂東側植樹一本、十二時半即同篠田署長等歸至民政署午餐、後復視察警察署、公學堂、大學校及普蘭店會事務所各處、該長官對於會事務所之報告書類以及各種帳簿、處理之手續得當、井井有條、稱讚不已、嗣於午後四時頃與隨員等一同出發、歸廳也云、

故林權助男分骨式 關係者參加嚴肅執行

【安東】故林權助男之分骨下葬壽碑納骨式、於十六日午後四時舉行、從此將永遠長眠於悠悠之鴨綠江下矣、碑位於鎭江山中部之萬綠叢中、該日由嗣子安男夫婦及三浦大使館參事官、小田山昭和製鋼所理事長、都富安東市長等官民多數參列下於嚴肅中執行式典云、

照片(上)林權助男紀念碑(下)嗣子安男夫婦之參拜

與農合作社 舉行成立典禮

【撫順】基於政府命令、於康德七年三月二十三日將金融合作社及農事合作社併爲一體、縣公署奉令後、即從事改組、業於日前組織就緒、於日昨招集各機關首領等舉行成立典禮、並由省方派來范實業廳長、訓示一切、於下午一時始行散會云、

各地方瑣聞

△各界宴警官

【通安】金家屯警察署警尉栗和田、榮轉康平縣警務科、遺席以二道溝鈴木警尉補陞充、本埠丸由警尉補、陞轉傅家屯警察署勤務、於月之十四日、該三位警官、聯袂來通、在未到之先、本埠各界人士、均行齊集警察分所、預備歡迎大號翱翔、鐵馬悠鳴、該三警官不憚風勞僕僕到通、各界人士投刺拜晤、均蒙答禮、在分所由栗和田致詞道謝、語極恭維、午後二點、由各界公宴三位警官、假永發園飯莊、設席聯歡賓主四十多人、備極親愛、頗呈盛況云、

△農夫忙修垻

【台安】境內、有遼河渾汁四河、兩岸堤壩、亦爲農民、第一巨工、故近日來、農民忙修河壩、工費暴漲、勞工異常缺乏、大有有錢難僱得之勢、是以男人去修壩、女人參加修道、爲現下農家、當務之急、勞工神聖、台安正其時矣、

△巨風爲害甚

【台安】查巨風之作、多發至春天、但一至立夏毛不起之語、不料台境、春季大風迭起、而至立夏多日、仍能不時發作、爲害亦甚巨、如昨十四日、南風狂起、塵沙滿天、對面不能分看、電杆點倒、草房蓋被揭、田苗被曬枯萎、誠屬爲害甚重、待至次早、巨風始息、陰雲滿佈天空、而細雨接續下降田苗枯萎者、得以更生、萬物得以有潤、燥氣無形退消、實屬受益良多、莫不謂好雨知時云、

△鹽車到遼中

【遼中】自客冬以來、食鹽即感缺乏、而一般商民零用、尙可勉强一時、茲値夏初各商農戶均須製醬故需鹽必夥、然以河運不濟、致使食鹽遲遲未到、茲幸專賣局改由省垣運到大宗食鹽、擬先分發各商零售以濟急需、一俟陸續運商再爲多量出售、此後商民可無談食鹽之虞云、

△通江大狂風

【通江】入夏以來、狂風不息、雨少風多、大地覺旱、尤以月之十四日之風爲最大、從朝至暮、狂風怒號、澎湃齊來、刮得天懸地轉、日月無光、驚心動魄、家家不敢舉火、頭述眼花、人人精神不快爲終年未有之大風云、

開街村協議會

【青岡】縣當局、爲謀牲畜改善、急速成增產計劃、特招集各街村關係者、開種畜協議會、有所指議、以期無阻、及各畜配佈施行法、於月之十四日、由縣側主催、舉開種畜品評會議云云、

△劇園大減價

【北鎭】縣城安慶舞台爲酬謝顧客以廣招徠起見、特於月之十六日鳴鑼宣告、滿堂紅票價一律九分云、

△國高生旅行

【北鎭】縣省立國高校爲鍛鍊學生身体及精神起見、特於日前由校長王九成氏、主任教師大有氏、率領大蘆花山修旅行云、

舊曆四月八日爲釋迦聖誕日、各寺皆行盛大法會、是日日華僧侶咸集於天安門外知恩寺法會舉行後、由日華女學生牽引象背上之釋迦尊遊行市內云、照像、出天安門外之行列、

紅卍字會組枯骨掩埋隊 澤及枯骨功德無量

【營口】本市紅卍字會鑑於陽春廻轉氣候日暖之時、而郊外曠野之地、每有發現嬰屍人骨之暴露、犬吞狗嚙、其狀誠堪悲憫、似此情形、不但有碍觀瞻、且與衞生有害、故援向例將於近日編成掩埋隊、分別出發赴郊外荒坵義地、對於無棺之枯骨以及嬰屍妥爲掩埋、以免暴露而重人道、似此善行可謂澤及枯骨功德無量云、

爲期果實增產 開病蟲害講習會

【北鎭】縣公署實業股、爲期產業强化起見、特擬於月之二十日至廿四日間派員出張閔家句子、嬴蘆堡、西燒鍋屯、鮑屯、四方台、常興店子、蕭家溝大市堡子等村、素產果實各區、開催果樹病虫害講習會、俾期改良培植方法、達成果實强化目的云、派員六十餘名、分爲兩班已於日前分別前大嶮堡、及四方台兩村、開始調查此次所派官員、對於工作上、極爲認眞、並不擾一般農人、咸敬重云、

警官大異動

【北鎭】縣警務科奉令中安堡警察署長王在文轉勤綏中縣、警尉張佩岩轉勤中旗所、遺中安堡署長之缺以北鎭警察署長郎鳳桐接充、遞遺之缺以牛司法股長轉任、而所遺司法股長之缺、以溝帮子警署警佐鮑德文轉任、保安股警尉杜潤生轉勤北鎭警察署、教養督察主任遺缺以綏中轉來之石警佐席珍接充、北鎭警察署教養督察主任警尉張國棟轉勤溝帮子警察署、溝帮子警察署警尉郭海滄轉勤北鎭警察署、其外縣轉來者黑山縣警務科警尉恩博、興城縣警務科警尉計永翔、陳烈儒、彰武縣警務科警尉王顯堂、錦州地方警官學校警尉董鈞、逕日即行由當之者分別支配勤務矣、其本縣所轉勤者、正在申請備案核委中云、

警察廳破獲 千金案搶案

【撫順】日前十二日於千金寨商塲東門外劉振東家、午前四時闖入一徒手匪人、搶去國幣四十八元一案、業誌本報、自此案發生後、警察廳以不眠不休之精神、加意搜檢、果於日昨在新撫順四丁目平康里附近將該匪拿獲、據供李玉東、年二十、原籍山東、强搶上記地點不諱刻正追究餘罪中云、

調查白頭山脈大探險隊 已自安圖縣城踴躍出發

【延吉】調査東邊道中前人未踏之白頭山脈之間島省公署、爲派遣總數五百之大探險隊計、特着着進行準備、並已將邁進大計畫之第一步、即以石垣警防隊長爲首腦之佐藤建設科長、張地方科長、山本警佐之一行數百名、充爲大調査隊之先驅、携第一次調査光輝之任務、九日已自安圖縣城勇躍出發、但同調査隊係由記錄、衞生配給、土地氣、象、資源、發電傳、令等係及警備隊、工夫等編成、進行治安肅淸、資源地勢調査等工作云、

爲期農村復元運動 農合社成立興農會

【公主嶺】懷德縣興農合作社、自本月四日舉行發會式以來、所有該社新組織、業已進行完了、茲經該社理事潘裕魁談稱、本社之目的、爲復活農村、免去往日之凋蔽不振陋習故有興農會之組織、以期達成官民一體、而收指臂運用之效、妥將梗概略述如下、興農會設於本社、於各警察署設在地、有辦事處、於各村屯有駐在專員、專司與農民接觸事項、會長以下有總務委員、協助會長處理全會事務、信用委員專司金融之貸出貸入事項、販賣委員關於農產物之賣出事項、購入委員專司農村用品及種籽購入事項、生產利用委員專司研究生產物之提高改善及需要上有所運用事項、以上各部門、均經該社詳擬妥協、約於本月十七日、由潘理事攜帶各委員、分赴各街村實施成立興農會之工作云、

祝融光顧曲家

【懷德】西門外西嶺有曲有生者係業農於前(十日)日午後一點鐘、因右憐楊海家中做飯、偶而不愼、飛出火星、致將秫稭幛燃着、彼時正値西風怒號、故延及曲有生之房屋、火藉風勢、風助火威、一時之間、如火龍一般、火鴿亂飛、人難近前、警察署聞此警報、當放氣笛通知全城商民、並派水機車前往救護、奈該處距城甚遠、風勢又大、及抵現場、火已圓盆、是以延燒草平房六間、及糧石衣服等物、幸警署並商民極力施救、未致擴大亦云幸矣、

謀營業資源圓活 設工商金融會社

【蓋平】以前之金融合作社、完全係救濟農村貸欵、對于街內商店工廠、向不融資、故一般工商、咸感不便、近經各方面一再慫恿、請求當局爲謀地方事業之發展向上、以期裕國利民、據聞已蒙照准不久即行設立商工金融合作社、各方均懽忭翹企、以望其早日實現云、

勤勞奉仕隊 市民總動員

【富錦縣】本邑協和會地區本部於本月五日假(星期日)主催勤勞奉仕隊市民總動員、各機關乘休暇均熱烈參加、並衆日滿軍警地方機關各奉公隊、青年團、各法團、均於該日手持鐵掀、向本縣西方上街基出發、修補道路、該日午前七許出發、至午后三時許均懷報國之志、昂然而歸也、

科股長晉省

【嫩江】嫩江縣公署警務科長富田勝、警務股長關明倫、於月八日、北安省警務廳電令、招開全省科股長會議、並將地方治况情形提出、以作參考、該科股長等、由寧黑綫列車晉省、出席會議云、

警廳人事異動

【本溪】警察廳長佐藤五郎氏、基於滿洲全般人事異動方針、特將廳管下人事大異動、茲發表異動如左、

法庫縣警佐前川 格一
警務股長
奉天警廳警尉西澤茂富
司法股長代理
特務股警尉平尾市太郎
特務股長代理
瀋陽縣警尉荒木 徹志
警務股教養執行係
龍江省警尉補池部綱雄
保安股內勤
警長土井 貫吾
特務股內勤
日本橋派出所
警尉補新井一好
司法股司法刑事
保安股警尉補眞柴重行
司法股司法刑事
警務股警尉補佐佐木巖
衞生股內勤
衞生股警尉補鄧薪 儒
警務股內勤
太子河北岸派出所
警尉補 程永振
司法股司法刑事
大堡派出所
警尉補 趙名書
保安股勤務
後石溝派出所
警尉補吳 占泉
衞生股內勤
北山派出所
警長 喩成喜
特務股內勤
桃月町派出所
警長 今野 特一
大倉山所長兼柳塘所長
直轄警長 藤田 利行
彩家屯派出所長
留置場警長 山西 計
德泰街派出所長
桃月町派出所
警尉補安 鳳擧
日本橋派出所長
警長 平 政美
桃月町派出所
廳直轄
大堡派出所
警尉補何 永淸
後石溝派出所長
保安股警尉補 安起有
太子河北岸派出所長
大堡派出所
警尉補朴 文會
大堡派出所長
彩家屯派出所
警尉補李 泰中
彩家屯派出所長
警佐 前川 信光
保安股長
警尉 吉川 德次
保安股
警補尉 泉 叶
保安股經濟警察專務
警尉補金 朝泰
保安股經濟警察專務

警官設賭抽頭 懲戒免職送法院

【五常】本縣山河警察署警尉補李鳳榮、行爲不端、性情乖張、自滋差以來、對於濫用職權之事不勝枚擧、近更變本加厲較前尤甚、竟敢公然的在私宅設賭抽頭、呼盧喝雉毫不避忌、三更半夜、四鄰不安、但均畏其勢力、都是怒不敢言、此項消息乃被該所屬警察署、鐵面無私的署長張士俊、暗中查悉、遂秘率警察四名、前往堵獲、當場一般賭徒如鳥獸逃散、僅將該李警尉補逮捕、嚴加申責後、遂將其備文送解警務科懲處、警務科長王澤民氏、以其此種惡行實屬有玷警察之名譽、除予以懲戒免職外、並將該李警尉補轉解五常區法院、依法辦理而儆效尤云、

縣教育科飭遵 視學委員信條

【海城】縣教育科、前曾擬定視學委員信條、己分飭知照、茲詳列於下、一、律己要自尊尊人、態度須公正嚴明、二、執務要細心膽大、手段須果敢敏速、三、研究時要坦直周密、指導時要懇切叮嚀、四、精神要貫澈到底、和衷共濟、信念要堅而弗失、敦育報國、

洪某是衣冠禽獸

【撫順】洪東超現年五十九歲、原籍撫順縣五區龍鳳勾、現住新撫順五丁目第二胡同二十四番、家道殷實、儼然紳士、數年前伊妹夫張國棟收一外妹養女、以備使喚、不意張某夫婦因病双亡、遺此養女年方七齡、茫茫人海、無家可歸、該洪某大發測隱之心、將該養女收於自己家中、及至該女長至十二齡時、一片天眞、已出落得秋水爲神、玉爲骨、芙蓉如面、柳如眉、該洪某乃拜倒石榴裙下、以强硬之手段、竟爲之陳倉暗渡、供其肉慾、夜之不足、又繼以日、若是之行爲業已數載、今則復變本加厲、對該養女之行動、加以限制、恐將其醜行暴露於外、但該女子年己二十、處此暗無天日之下、遂於日昨跑到檢察廳提起控訴、該廳據此、以爲當此法治之下、竟有此等事實發生、甚爲憤怒、拘傳到案、業已堂訊、將來如何判決、容訪再誌云、

爲紀念友邦紀元節起見 編勤勞奉仕隊開墾植樹

【東安】爲紀念友邦二千六百年之慶祝行事、而作成東安省綠化運動之根基起見、由東安省公署開拓廳殖產科、協同東安街公所在萬代路西南五百米之鐵路側、開闢苗圃、約兩晌之地帶、此苗圃之開墾、特由街公所指定全市各商民、每家一人、自帶鍬鎬自五月四日起工兩日間、特組成勤勞奉仕隊開始墾殖工作、自明年起凡東安街植樹之苗種、將儘量由此苗圃儲藏或供給云、

木丁副校長 榮轉第一國高

【新民】省立國民高等學校、副校長、木丁先生、到新二載、對該校事務、努力改進、頗着卓績、該君、茲以奉從省令、榮轉奉天第一國民高等學校副校長、於昨午后特致本社致別、同日各界餞別歡送者、大有人在、頗有依依之概、繼任者由西安縣高學校、西川久信先生接替、茲已視事、據一般云、以上兩校長、大有先後媲美之勞云云、

天網恢恢疏而不漏
圖財害人之一幕慘劇 劉興堂睪丸被破慘死
兇犯霍某移屍自縊終被警官逮捕

【哈爾濱】香坊署管界鼎新屯門牌七十一號住戶劉興堂者、年三十二歲、山東肥城縣人、數年前與其父劉建本一同來哈、素以種菜園爲業、因父子慶日節儉關係、故有相當積蓄、不料劉興堂於四月十七日午前、不知因何事故突然縊死於同屯門牌六十九號後角門外、經人發覺告知其父劉建本、經赶到現場時、其子業已死去多時、因其子死因不明、故未殮葬、即報告當管香坊署及警察廳司法科兩當局、當由司法科栗警佐、濱田鑑識股長並全體刑事等急遽現場檢驗屍體結果、判明劉興堂並非自縊、死者腎部有脚踢之青紫傷害數處腎囊被足踢破、睪丸皆無碓被人踢死無疑、經在附近張佈警網捜査兇犯結果、探知死者之劉興堂生前曾與同屯門牌六十九號住戶霍正德者合夥種菜、而被害劉某之屍體又繫死於其後門外、於是乃認爲霍某確有重大嫌疑、當將嫌疑濃厚之霍正德及其妻于氏及其長子霍大紅等一併逮捕、經嚴重審訊結果、已判明死者之劉某確爲霍某害死後、移屍後門外作自縊死狀態、以期脫卸害人罪名、茲將其經過情形大概探錄如下、

霍正德年四十五歲、山東萊陽縣人、其妻于氏年四十二歲、長子大紅年二十二歲、於去年三月間、與死者劉興堂合夥租地種菜爲業、彼時劉興堂祇一人在哈、當時還居於霍某家中宿食、及去年秋後結算時、共計獲利三百餘元、劉某支出現金六十元、償還債務、此外更以國幣五十元、與霍某合夥購買小豬四頭、其餘之利金終未淸算、於本年三月間劉之父劉建本由山東將劉之妻送來哈市、於是劉某乃自四月十日由霍家搬出自行租房與其妻同居、因初立門戶及物價昂騰、需用欵項自然特多、遂於四月十六日至霍家淸算未淸合夥種菜之賬目、不料霍家竟謂、劉某並無欵、因此双方發生激烈口角、繼而動武、結果霍于氏亦加入戰團、脚大力壯、一脚將劉某腎囊踢破當即臥地氣絕、霍家見劉某已死、爲滅跡害人罪、當乘深夜無人之際、將劉某屍體拖出後門外、以草繩將劉某弔於樹上、企圖脫卸殺人罪名、詎料被慧眼警察當局查出、乃行柒網、逮霍後、乃將霍某及其妻子一併送交地方法院依法懲辦云云、

街村股派員

【北鎭】縣公署行政科街村股長富岡晃氏、以期徹底整理街村政務起見特於近日內派張屬官、劉屬官吏員等數人、實施事務檢查云、

調查班出發 實施測量土地

【北鎭】縣公署地政科於月前派員執行城西各村地籍準備調査等情、業誌前報、茲聞該精密調査班分班長李紹延、杜尙武等又出張西燒鍋屯等處、實施測量土地云、

街村職員 行訓練開所式

【五常】本縣街村職員訓練所、第三期生、業已訓練期滿、並分派各街村服務矣、本屆第四期、乃召集各街村現職人員、共三十名、於本月十五日、午前十一時、舉行開所式云、

協會縣本部 召開委員會議

【五常】協和會縣本部佐藤事務長、爲期縣聯合協議會一任各案、促進實現起見、特於日昨召集各機關首領、開催委員會云、

本年市聯協會 於六月三日起舉行
其會場在道裡第二國高學校

【哈爾濱】本年度協和會哈爾濱市聯合協議會決定於六月三日起至六日止亘四日間、在道裡水道街濱江省立第二國民高等學校禮堂內舉行、關於市聯合協議會各種議案之整理、現由協和會哈爾濱地區本部正在進行着手整理中云云、

大連特刊

第五三六號
盛京時報大連支社
大連市榮町二番地
電話二一九六五番

關東州內渡華者 二十日起嚴重限制

高等警察課發表注意事項

關東州內由於警察及財政上之見地、與內地相呼應、對於中國方面旅行者、自二十日起、實施全面的制限、査從來對於往中國旅行及移住者、由所轄之警察署長、調査該本人之操行、經歷及言動等等後、發給以身份證明書、以防渡華後、發生不正行爲、此項制度、非惟州內、即內外地亦皆同樣、甚於此制度、施行以來、至去年末、渡華者日本人往返達六十萬人以上、而關東州、由於地理的及經濟的關係、並與華北方面、有密接的關係者、每渡月華人數、亦皆在千人以上、

中國現地之圓系通貨、(含有聯銀券軍票)近來極爲膨脹、關此價值維持上、須防止圓通貨之氾濫、關此各方面、由於各種見地、亦曾檢討考慮、近査渡華者因携帶日通貨、渡華使用、致圓通貨因而氾濫、因此一個月平均氾濫一億圓以上、渡華者個人及團体中、不注視該現地逼迫之實情、漫然渡華、或藉口慰問軍士、並無緊急重要事務、渡華者數、實不在少、因有此種種關係、今後發給証明書時、非惟警察、且由制限在華圓系通貨之流出見地、除於興亞新秩序建設上之必要者而外、或與此有積極協力之日人等外、決定加以極力制限、關此州廳高等警察課、發表注意事項如下、

對於渡華有必要者、由所轄警察署發給身分證明書、

一、慰問者限有陸軍有恤兵部、海軍省軍事普及部等証印之文書者、

二、有家事要務、須一時渡華者、得有在華關係者之所轄領事館警察署之証印文書(葬儀、看護病人時)

三、爲商務交易而旅行者須有在華關係會社、商店、或交易地所轄領事館警察署之証印之文書、

四、因有住所或現地勤務而渡華者、須有目的地領事館警察署之証印文書

五、其他有眞正不得已之事情者、雖無領事館警察署之證印、亦須有所轄警察署所認定之身分證明書、

興農支社 開廳式擧行

【八面城】月之十二日本街興農支社擧行開廳式典、各界來賓異常衆多、洪縣長亦躬親到場、幷有行政科長以下數人、順序首由洪縣長說明該社之使命、且勖同仁忠勇奉公、以期富國便民、次則爲本街路署長、農校松山副校長、爲之祝詞、更有社員詳細報告經過等閉式、在酒明軒宴會、盛況非常云、

漁業滿洲

大連市商會長 張本政

諸位：鄙人今天得着這個機會、向諸位說幾句話、心裏頭實在感覺歡喜而且榮幸、因爲想到强國富家充實民衆的生活、根本條件是先要發展生產事業、這個最關重要的產業部門範圍以內、像農業工業礦業林業等項固然都重要、然而漁業一端、也是有同樣的重要性的漁業生產、需要範圍的廣大在現代已經隨着人類進化一同增進、除了可以作爲食品之外別的用途更是很多、世界各國都在不遺餘力的叫牠擴充進步、牠的產品業已被認爲良好的資源、這一部門早已成爲專門的研究、把關係漁業的一切情形、引爲興趣的人、更是不少、當這東亞進向經濟提携的時候、關於產業上的知識和狀況、我們應當互相交換、所以鄙人現在就拿「漁村滿洲」作題目、對諸位談一談滿洲漁業的概況、

※

滿洲漁業、分爲海洋漁業和淡水漁業、海洋方面一到嚴寒的冬季、因爲海水結了冰就得停止工作、反過來、淡水方面則不然、天氣越冷、捕魚的工作、都越法活潑、這是可以稱爲滿洲漁業界之特徵的、

滿洲海洋方面的漁區、有黃海和渤海兩大區域、海岸線長四百八十海里、因爲大小河川從陸地流入沉積物、積久而成的泥質淺海很廣大、適於魚類的產卵、和孵化生育、生產非常豐饒、在南滿的海洋漁業、黃海方面有安東鳳凰城莊河三縣、由鴨綠江口到關東州的碧流河、長約一百三十海里、出產黃花魚刀魚鮁魚等類的魚、年產約計可值五十萬圓、渤海方面、有復縣蓋平營口盤山錦州錦西興城綏中八縣、長約三百五十海里海岸蜿蜒、互抱遼東灣、到處皆是好漁場、像盤山的鱸魚及鮁魚漁場、熊岳城和菊花島的黃花魚鮁魚漁場、熊岳城菊花島和綏中的對蝦漁場、都非常出名、打魚的方法、是用風網扒拉網、年產約計可值二百萬圓、將來還更要超出黃海方面之上、海洋方面的漁業情形大略是這樣最近葫芦島大東港等處漁港完成、日後的發展、定必更可期待、

※

再說淡水漁業、淡水漁業、是適於冬季的、這上頭的原因、可以分爲三種、第一、所捕的魚族、在零下三十度的嚴寒之中、得到天然的凍結、不至腐壞、保管搬運、都非常便利、

第二、水族因爲水溫的低下都嚴集在深的地方、像冬眠狀態似的、漁人可以一網打盡的那樣收穫、第三、那時候正當舊曆年、民間習慣、有了農業收入、要辦過年物品、前去購買的極一時之盛、有這三種原因、故此淡水漁業、就漸漸的發達起來了、

淡水漁業、最適當的地方、在北滿有嫩江松花江第二松花江和鏡泊湖等處各淡水漁場所散在的魚種大約有一百三十餘種、其中所謂經濟魚、就是常用的魚、占四十餘種、每年產額、以重量計算、有八萬噸、價值一千五百萬圓、但是因爲滿洲國內的需要、每年還得輸入價值二千八百萬圓的魚類、加上本國生產的一千五百萬圓、一年可消四千三百萬圓、今後治安的確立、交通的發達、既然定有一天一天的達到完善的地步、一面計畫增產、一面把未開發的水域、盡量開發、擴充漁區將來的生產、自必更要增加、四千三百萬圓的產額、諒不久可以達到、

至於捕魚方法、有用突銛攪鈎卡子等類原始器具採捕的、也有用筴子大網種種很進步的大規模的法子的、主要的是用筴網、漁業袋、河網、鐵脚子、野扒個、絲掛子、大撥網小拉網、掩網、光鈎等漁具、以上所談的、是淡水漁業的現狀、

對於漁村的向上、漁業的獎勵、漁盤漁具的改良加工製造的促進發達、儲藏搬運販賣等項的施設和普及、一切有滿洲國水產行政機關担當、各省開拓廳或是實業廳、都設有水產股、重要縣分、派遣水產技術官、關於水產的獨立機關、有國立營口水產試驗場、永吉國立水產增殖場、水產合作社等、有關水產的措置、都在努力講求完善的方策、漁業前途的遠大、是不可限量的、

※

鄙人是大連人、關東州的漁業情形、鄙人因爲生於斯長於斯、當然知道一些、趁着這個機會、也要向諸位 作一個簡單的報告、

關東州地方、是遼東半島的極南端、三面臨海、可管轄的還有許多島嶼、可算得漁業上的最適當的地方、但是數十年以前、鄙人身歷其境、至今回想、猶如昨日的事、自從友邦日本在這裏施政以來、開發建設、百廢俱興、各樣的事業、才逐漸的興旺起來、由於當局的極力提倡、漁業也漸入佳境、打漁的方法、更漸漸改良進步、近來多半用機船底曳網、仿照日本法子、新造日本式漁船的也不少、所以出產一年比一年加多、就最近十五年間來說、昭和元年、日本人方面、漁業生產量、五十九萬三千七百四十二貫、合我們的斤數計算、一貫等於六斤半、就是三百五十七萬九千八百零六斤有餘、價值金額五十四萬五千五十五圓、滿人方面生產、一百零四萬九千六百三十七貫、金額四千萬二千七百六十二圓、昭和十三年、日本人方面、產量加到一千三百六十二萬八千八百二百十六貫、金額六百四十二萬八千九百三十一圓、滿人方面增至六百十一萬五千九百八十二貫、金額二百八十一萬五千八百四十六圓、合計九百二十四萬四千七百七十七圓、到去年昭和十四年、已經達到一千三百萬圓的好成績、除去鮮去輸出滿洲作爲食品之外、關東州的水產製造業、抑不大振興、年產六十萬圓的鹹乾魚、都是滿人製成的、日本人方面、製造板魚的占多數、從事漁業的人數、依境內地方的分別計算、旅順五千三百二十三人、大連三千七百五十六人金州五千七百十六人、普蘭店一千二百八十九人、皮口九千八百九十三人、合計二萬五千九百七十七人、

水產振興機關、有關東州水產會、關東州水產振興會社、魚市場、關東州機船漁業組合各種的組織設置、近日爲圖漁業發達、已經實行大正十三年的懸案、建築一大漁港、從昭和十三年就由滿鐵編入二百五十六萬圓的預算、決定五年計畫、著手進行一方面關東州水產、也預算用一百五十萬圓、陸誌上港的施設、預想工程告竣以後、關東州的業漁、其隆其盛、又將非今日可比、

※

中國海岸線很長、河川很多、可以作爲漁區的水域極爲廣大、各處的名產又早是人所共知的、目下正是應當振興的時期、漁業方面、有這樣好的基礎、倘若及時直求發展、利益自然很大、對於國家的復興、以及東亞繁榮、眞是一種最有益的供獻、關於這件事、諒諸位具有同感、在漁業上熱心努力的人、也當然是很有的、滿洲漁業的情形、大可以供諸位參考、今天所說的話、有不周到的地方、還得請諸位原諒、

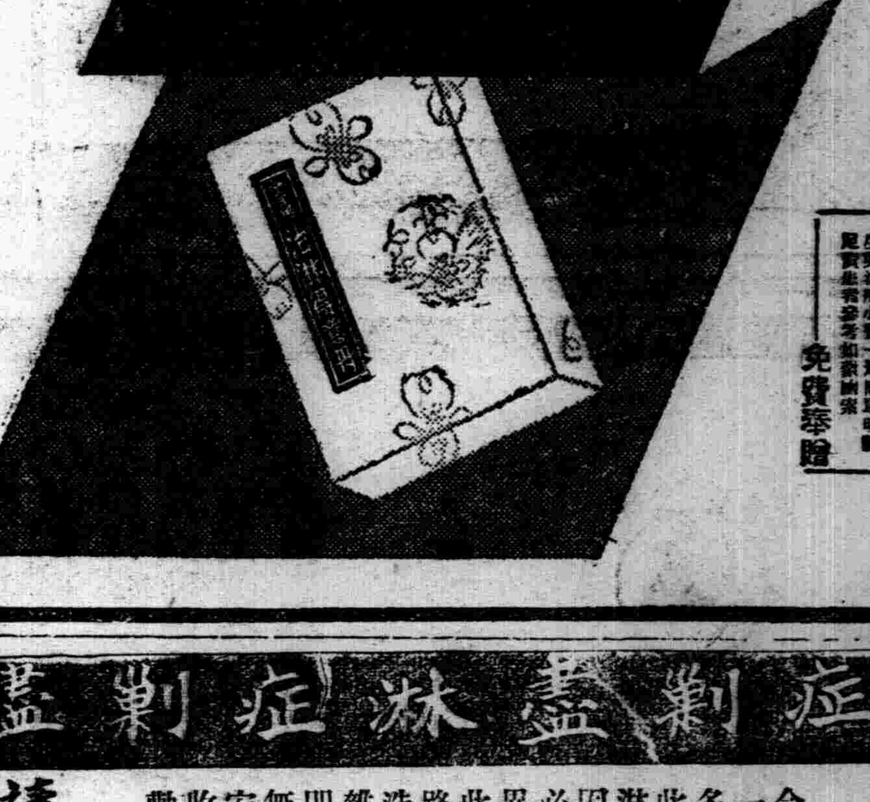

淋病之豫防與治療 本公司醫事部編有淋病之豫防與治療小冊子一冊需用者請函索即寄 免費奉贈

淋病治療上的近代大發明
效力超過所有一切的淋病藥
內服治淋得意丹以後
殆無打針灌洗的必要

化學療法劑的研究、近來眞是大有進步、尤其最近發明的磺胺基化合物、因其治淋効力超過從來的一切淋病治療藥品、堪稱近代諸發明中的最大發明。又因內服此劑以後殆無打針與尿道灌洗的必要、就淋病治療方法而論、也已起了一個極大改革。」

治淋得意丹即以前述新發明的磺胺基化合物爲主成分的製劑、服此以後、有左記的偉效與特徵

一、本劑對於淋病、不拘急性慢性、俱有空前的特殊效果。尤其對於急性之時、得於短時日之內、消退其尿道疼痛瘙痒排膿及尿中的淋菌、並使混濁尿歸爲清澄。

二、在淋病感染以後、如能即服本劑、據稱殆無併用尿道灌洗與注射療法的必要

三、內服本劑以後、得豫防淋病合併症於未然。

四、本劑不是色素製劑、內服以後、在皮膚粘膜以及尿中、決無着色之事。

五、本劑對於丹毒、產褥熱、敗血症、創傷感染、中耳炎、疔、癤等症、亦有巨效。

服法 一次二片、一日三次、飯後即服。服時須在嚼碎以後、方可用溫湯送下。」

定價 二十片裝(六日分)金三圓 六十片裝(二十日分)金六圓

製造發賣 武田長兵衛商店
滿洲總發行 滿洲武田藥品株式會社 奉天市大和區春日町十三

治淋得意丹

99(5)35

君傷風乎？風傷君乎？

這兩者都說得去但無論如何有一確切不移之事實在焉這事實就是君若不時一服韋廉士紅色清導丸保持內臟潔淨君自不常傷風風亦不易傷君矣

內臟潔淨可免傷風這理由是因傷風和其他傳染病一樣乃由病菌作祟這病菌在汚穢積滯之腸胃中滋生繁殖比較迅速得多至於清導丸能保內臟潔淨乃因他是特製以排除腸管積便和平而却透徹之妙品

不僅防衛傷風清導丸幷亦善治積便頭痛肝火胆疾腹痛氣脹痔瘡胃呆口臭面疹等患

藥房均售或向上海江西路四五一號韋廉士醫生藥局購備

代理處奉天二緯路六十三號英商和記洋行購買

兜安氏

潤肺藥水 止咳藥片

能健肺强身 堪與大自然搏鬥

主治 傷風・咳嗽・氣喘・聲啞・喉痛・氣管炎・其他肺部疾患・

BR-CL 893

兜安氏西藥公司啟
上海江西路四八九號

代理

發明 意匠 商標 事務

前實業部商標局囑託勳六位景雲章
辦理士 中根齋
新京東五條通三番地 電話(三)五七七二號
代辦處 奉天小西關大街三益洋行 電話(二)二七三七號

家庭常備良藥

奉天省長許可 第四三二二號

老君丹

本城外埠各縣鎭均有代售

主治 男女內外兩科。胃病。肺病。咳嗽。吐血。頭眩。少婦經血病。小兒。急慢驚風。食積。

定價 大瓶國幣五元 小瓶國幣三元 大袋國幣五角 小袋國幣三角

本局備有詳細說明書函索即寄

老君丹總批發處 奉天商埠一經路來鮮里 電話【二】一五四六番

淋症剿盡 淋症剿盡 淋症剿

看罷!! 諸大家的證言

醫學博士 小澤眞

今偶入手淋化學劑『剿盡』一藥，既於余病院，試用與多數患者，查其經過，乃知此劑之偉效，與從來所有治淋藥品，於其本質完全不同因症狀稍輕者不出二三日內必得消腫，止疼，淨尿等驚異効果，雖然重患者，亦經此過程而漸往痊癒之道，一路進行，所以並無使用注射洗滌，插入等法之危險與煩雜，更因毫無任何樣副作用即以『剿盡』一劑之內服治法無論任何外行人，亦是簡單安全的治療，而在極短期間收得全癒，余所以敢將此劑勸服諸位同胞者也。

ZAOKIN

可怕的淋症！ 從此以後不值憂慮

如今所謂化學治淋劑，不遑枚擧，但敢能斷言，無有勝於本劑强劾，純粹者，乃是祗據上開的證言，亦可確知

三－五天以內必見暢癒

的効果，換言之，雖患淋症，因有本劑之確劾，便無須恐慌，不論新舊症狀，甚短期間之內，居然斷其深根，絕無任何毒害發生，癒後亦永久不會反覆再犯，

因爲專門大家，既皆證明，世上各界，亦都深知本劑，故此不必贅述本劑之奏劾工程，只要誠心誠意，爲吾同族，敢勸速服『剿盡』脫離痛苦與悲哀！藥價便宜，一天不過用費二三角！

急性淋症，慢性極惡性淋症，婦女淋毒性疾患一切，睪丸炎，攝護腺炎等凡屬淋毒之一切病症，不論病之深淺均可斷根！而且對於化膿性一切疾患更有奏劾！

藥價
五〇片…一元九角
一〇〇片…二元八角
一八〇片…四元八角
二五〇片…六元五角

各地葯房均有出售但因缺貨時請先寄葯價立送現貨嚴守秘密

日本東京市神田區神保町三
アルス(阿祿司)藥品部
郵陸振號東京七一三二九

淋症內服 短期根治

剿盡

ザオキン

盡淋症剿盡淋症剿盡淋症

品優
價廉
紅獅香烟

CMB-14

官准立案
奉天小西邊門外公園西
明順堂
腰疼丸藥
歡迎代理

傳秘製至今七世此藥專治男女老幼處平近日腰疼腿疼風寒肚疼週身串疼筋骨麻木半身不遂口眼歪斜痢寒拘攣四肢無力行步艱難腎囊潮濕疝氣偏墜腎寒酒寒胃寒婦女下寒白帶久不受孕產後受風受寒無論男女老幼各種風寒麻木濁肚等症每日服用兩粒每付拾粒定價國幣壹圓伍角半料伍付東圓每料拾付國幣拾參圓外埠函購滙款郵寄優待郵費不足壹料不郵

本堂主人常惠峯啓

日東茶園製日東紅茶

品質優良
價格低廉
茶與茶器　咖啡
批發零售
三井洋行發售
登錄 ㊆ 清光洋行
奉天春日町三番地
電話三二一二六三番

胃病藥
紫樸開鬱丸

1肝鬱氣逆 2膨悶脹飽 3嘔吐酸水
4胃口作痛 5食積氣積 6脇肋串痛
7反胃噎膈 8蠱攻胃痛 9胃寒腹痛
10急性胃病 11心胃暴痛 12慢性胃病
13飲食不進 14多年胃病 15連服此藥
16根本治愈 ○每袋五角 ○每打五元
△函購半打 △郵費不加 △代金不寄

小兒驚風丹
驚風癇風　新久抽風
一付見効　一打全愈
每付一元　每打拾元

奉天小南關孟善藥房發行

如斯之惱亦俄然解消!!

正確的養毛料
養毛頭尼克
(ヨウモトニック)
註冊商標

◎強烈性之頭皮病、苦惱毛髮脫落者
◎病後產後毛髮稀薄欲恢復之人
◎對苦惱之少禿無須贅論、欲望毛髮美之人務請使用爲要。

保持日滿華人特殊之黑髮美!
於日本藥業界著名之三共株式會社研究室以一毛髮生物經多年之研究之結果、始發明成功、現代無論各科之專門醫師及美容術者、均皆歡迎愛用本品、且博得最大賞用好評。

頭垢不是件特別遭人注目的病、但掉頭髮若是利害了、漸次就入於禿頭狀態、所以、壯年禿髮脫髮、不論是男性或女性、倘如發現頭垢繁多而掉頭髮等酷的粃糠性脫髮等、務要在其初期、應用『養毛頭尼克』底醫療性能、庶可清治那疾病異狀的根源、當那還未到不可治的時期裡、一定會立見功效的。

滿洲全國之大百貨店、藥店、化粧品店均有代售
小瓶・大瓶・特製者瓶之三種有

贈代進呈試藥瓶

總發賣處　東京室町　泰昌製藥株式會社

武田牌

驅梅聖藥

治病要用良藥
治梅毒更要用良藥

工欲善其事、必先利其器、藥欲利於病、務必求其精、是以良工必用利器、良醫必用**大藥廠之良藥**、其理一也。至於區々藥價高低、本不足以計較、良以人命關係至重、經濟其次故也。

尤以**梅毒**一症、決非短時日內所可治癒、而定須多次注射、一方面關於驅梅上之藥劑、本多發熱頭痛惡心下痢發疹等等不良作用、其甚者或竟有生命上之危險、是故治梅選藥、更有慎重之必要也。

新・斯必類如神、即武田特製之驅梅聖藥、一般簡稱曰新・斯必。此劑之品質純良與臨症上之並無危險性質、莫不堪以保證、良以新・斯必之所有售品、俱曾經極嚴密之化學檢查動物試驗並多數之實地臨症考察以後、始行發售、故敢大膽推選、以利梅毒治療、敬希醫家患家認明**武田老牌**免招意外不測。

【包裝】壹號(〇・一五瓦)　貳號(〇・三瓦)　參號(〇・四五瓦)　四號(〇・六瓦)　五號(〇・七五瓦)　六號(〇・九瓦)　各有壹管及拾管裝

總發行　株式會社武田長兵衛商店　日本大阪市東區道修町

滿洲總發行　滿洲武田藥品株式會社　奉天市大和區春日町

各大藥房均有經售

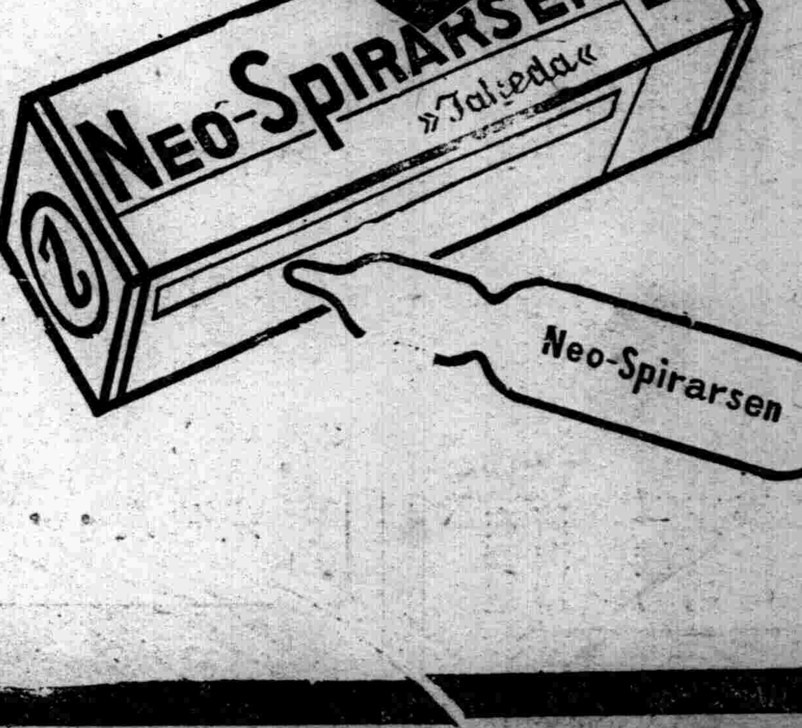

新・斯必類如神
(ネオ・スピラルゼン)

40(5)35

經濟與產業

國內需要品由日直接輸入
政府與日當局開始交涉

【新京】我國生活必需品配給機構、業已決定使輸入聯盟、並生活必需品會社任之、以期圓滑配給適正價格、輸入聯盟、最近已將設立、茲聞政府鑑於關東州貿易實業組合聯合會、（以下略補關貿聯）與我國配給機構有不可分離之關係、故擬調整其業務、已進行協議、一方國內業者、因關貿聯輸入手續、極爲煩雜、及統制費、分賦金、頗屬繁重、難以負荷、希望直接輸入日本商品、政府鑑於此種實情、除與日本商工省、交涉直接交易外、並開始調査國內輸入業者過去輸入實績、按關貿聯統制費及分賦金徵收方法、商品運抵大連、則由關貿聯及組合、徵收統制費、按價千分之三乃至千分之十、及分賦金按價千分之三、並且商品由大連移出滿洲國時、貿聯及組合、徵收統制費、按價千分之一、及分賦金按價千分之三、於是關貿聯及組合、利益頗巨、年額可達一千萬圓乃至五百萬圓、均爲滿洲國側所負担、國內貿易業者側、當輸出商品、必須支付八種佣錢並且其手續極爲繁雜、是以不但國內業者、即關東州內業者、亦有對關貿聯非難者、經濟部、鑑於堅持物價政策之主旨遂決意直接輸入國內、對日本當局交涉、要求日本改訂對滿關輸出許可制、分離滿關、運滿洲國者、使直接運滿洲國、

關貿聯與滿洲國當局開懇談會

【新京】關貿聯十八日午後一時在新京軍人會館與滿洲國側關係方面舉行貿易懇談會、關貿聯山口理事長、關東局成田經濟課長、經濟部隱岐物價科長生必會社島田理事長等出席關於滿洲對關東州間貿易統制諸問題、交換意見、作種種協議、

統制小運送
滿鐵着手樹具体策
國際運送會社近將增資

鐵道總局、爲調整小運送、決在營業局內新設小運送課、按全滿小運送業者、共計一千二百、（日本及朝鮮業者分店亦包含在內）運送費每年達二億圓乃至二億五千萬圓、在運送上所占之地步、極爲重大、並且最近因運送輻湊、小運送費頗爲高漲、殊有調整之必要、故滿鐵除與交通部之小運送統制方針協力外、並着手急速樹立統制鐵道小運送之具體方針、小運送之統制、殊爲困難、日本研究二十年、朝鮮研究十餘年、對之滿鐵果有如何對策乎？業者均極爲注目、滿鐵除新設小運送課、愼重研究理論及實際外、並爲整備國際運輸會社、充實小運送業務起見、決使該社增資、鐵道總局足立營業局長談話如左、

滿鐵、對鐵道末端之小運送、雖知有講求適當對策之必要、但其方法及實施時期、須俟今後研究、滿洲迄未經驗小運送統制、最難問題、在何以爲小運送費之標準、並且鐵道小運送與局地小運送（即與鐵道無直接關係之邊疆地帶小運送）之關係、亦有研究之必要、然而滿鐵專以鐵道小運送爲目的、小運送課、雖已創設、但並不立即實施統制、首先就理論及實際兩方面、研究對策、並謀活用、國際運輸會社等既有業者之方策、國際運輸會社增資者、不過因輸送量增加、增强共機能而已、與小運送統制、並無直接關係、

發現大錳鑛脈
埋藏量千萬噸以上
滿日需要將可自足

【新京專電】日滿兩國所產製鐵用之錳、爲量極少、故供附國消費用之大部分、均仰自印度輸入、此次隨同歐洲動亂、因而杜絕輸入、極堪憂慮而此次在錦州省錦西縣卻發見有望之錳脈、實爲日滿兩國製鐵事業齎以光明、即因滿洲採掘之錳鑛從來即在錦州省內與本溪湖附近以極小規模之出產、此次接得在錦西發見龐大之錳脈、經鑛業會社當局調査之結果、確認其埋藏量已超一千萬噸以上之實藏、因之該社爲積極開發、遂參加昭和製鋼所及本溪湖煤鐵公司等需要者之資本、設立以資本金五百萬圓程受之採鑛會社、以資積極開採、目下各關係當局對此新設定之會社、已進行種種折衝、如此項會社之設定、採掘多量之錳、目下錳輸入杜絕、日滿間需要、均以存貨充之、故今後可以潤澤供給、於最近之將來、當可確立日滿自給自足之錳、頗集諸方面之視聽云、

本市食糧商組合
近將開創立總會

由於輸入統制之新情勢、生活必需品根幹之食料品雜貨類、今後仰諸生活必需品會社一處配給、是以奉天市內日滿食料雜貨商目下在準備結成組合中、而呈請加入組合者、至截止期日、共一七〇家、十七日午後一時半、在奉天商工公會二樓會議室開第二次準備委員會、審査組合員之資格、並審議本年度組合豫算、至遲月杪以前、可開創立總會、

油餅價格齊漲

【旅順】本地近來油餅消路甚廣、油貴原因、因豆油往外埠搬運消售、豆餅內地充作肥料除者飼駝馬之用、目下油餅缺乏、故而時價豆油每百斤七十六元、豆餅每片五元四毛、價金昂騰云、

商會調査鐵量

【北鎮】縣商工公會奉省實令、調査各商戶鐵器售賣量數、具報備查等因是以該會於五月十四日派職員渠沛橋挨門沿戶從事調査云、

奉天中央批發市場行市（十八日）
（單位爲斤價格爲圓）

△蔬菜類

品名	產地	單位	大價	小價
紅蘿蔔	滿	(10把)	一、三〇	九〇、
地瓜	日	(110)	八、	
小白菜	日	(一四五)	八、五〇	六、
韭	日	(一三五)	一七、五〇	一五、
蒜				
新洋蔥	日	(九五)	八、	六、七〇
胡蘿蔔	台	(七〇)	一〇、	
蔥				
青丸				
香菜				
生姜				
甘藍	台	(四五)	八、	三、
菠菜				

△乾果菜類

品名	產地	單位	大價	小價
黑瓜子	滿	(100)	四七、	
白瓜子				
紅棗	華	(100)	三〇、	一五、
花生	滿	(100)	二九、	一七、
元蘑	滿	(100)	一一〇、	九〇、
木耳	滿	(100)	三五〇、	三三〇、
花椒				
花菜				

△水果類

品名	產地	單位	大價	小價
安梨	滿	(一三〇)	三一、	二三、
白梨				
山楂				
杏子				
陳子				
鷄蛋	滿	(100個)	六、九二	五、三〇

△鮮魚類（一斤）

品名	產地	大價	小價
干貝			
白魚	滿	〇、四〇	
吉魚			
鯉魚	滿	〇、三五	
紅娘魚	關	〇、三〇	〇、二〇
偏口	鮮關滿	〇、六〇	〇、四〇
梭魚	鮮	〇、三〇	〇、二〇
快魚	關	〇、二七	
毛蝦			
對蝦	關滿	一、〇〇	六〇、
黃花魚	連關	〇、三六	〇、二三

△鹽乾魚類

品名	產地	大價	小價
青花魚			
鹽海蜇			
鹽花魚	關	一九、	一三、
大刀魚			

註…滿－滿洲・華－中國・台－台灣・日－日本・關－關東州－鮮－朝鮮

大衆經濟解剖臺（六）
食糧雜貨昂騰
較公定價格高二成

食料品方面、忽視着『一一二五』停止令、作急角度的暴漲、其他生活必需品、也如春原野草、作超速度的昂騰、於是、市民生活、愈深深打入不安的急流裡、不是嗎、現在已經到了槍後生活應該作合理的調整、反回明朗的境遇了、

吾人試以公定價格與市價相較、則潛伏於客公十一月二十五日物價停止令網下統制圈內之食料品、急漲程度、幾達二倍、共首要原因、固屬原料困難、製品不足、但如次諸端、亦不無理由也、

一、豫測配給不圓滑、遂行囤買、
一、偏存存之庫品、殆被消耗罄盡
一、因生產費提高、致採辦亦見高貴、彼張示店中之公定價格表、頗有如廢紙一張之勢、由統計上觀之、

▲松蘑（一級品七號）一圓一角六分、市場一圓四角、市中一圓五角▲福神鹹菜（花大星牌四號罐）四角五分、市場與市中俱爲五角五分、市場與市中俱爲五角五分、▲蜜豆（星牌五號罐）四角五分市場與市中俱爲五角五分▲蟹（PB二號罐）八角一分、市場與市中俱爲九角五分、▲撒藻魚（曙牌一號罐）四角七分、市場八角、市中七角、▲鰮魚（同上）三角二分、市場四角、市中四角五分、▲撒藻魚（七號罐）四角一分、市場五角五分、市中六角八分、▲乳酪（雪牌一磅）二圓一角七分、市場二圓七角、市中三圓、▲人造乳酪（栗鼠牌一磅）一圓、市場一圓市中一圓五角、▲味之素（二兩許）一圓四角、市場市中俱爲一圓六角、▲香菇（三百七十五瓦）三角九分、市場五角六分、市中五角、▲乾木魚（薩摩改良節）四圓九角五分市場市中俱爲五圓、醬油（裝十立）七圓三角、市場七圓五角、市中七圓八角、▲同（裝二立）一圓四分、市場一圓四分、市中一圓一角四分、▲日本醬（名譽牌七十五瓦）兩角九分、市場兩角八分、市中三角、▲汽水（三箭牌）兩角一分、市場兩角二分、

此外、因味之素缺乏、罐頭類入貨缺少、主要食料品罄盡、馴致代用品提價、供給量減少、、另一方面、人口增加、需要量增大、不啻愈益助長其昂騰、尤有進者、統制外之品提價之刺激、由日本採辦、即告昂騰、市當局以於公定價格、重新檢討、任其昂漲、恐釀成惡性通貨膨脹之危險性、是以對銳意考究非常對策結果、已向政府當局、提出改正統制商品價格之請求矣、

某商店主談

某商店主談去年十一月廿五日發表公定價格當時會如表示而出賣、惟今粉辦價格暴漲、爲免賠賬、勢難如公定價值出賣、萬一未改正前如按公定出賣則吾人只有關門大吉、他力、倘將採辦價格基於公定價格而遞減、則物品必流向物價較高之處、奉天必無一物輸入也、

經濟警察當局談

奉天警察廳佐藤經濟保安科長談稱、時代已是『公定價格有亦同無之時代、而生活必需品會社之採辦價格、高出公定價格水準、是已失去取締之把握點、致經濟經察有欲拔（統制强力彈壓）寶刀而不可能之勢、夫解決此矛盾現象、唯有一途、即由公定變更於適正之價格對策是也、

市當局談話

市當局談話公定價格、今日已成有名無實、刻正多方奔走、期由何等方法確保適正價格、但近來頗有默認暗行之勢、市方決定取締諸戰時下商人德道適正販賣方策、萬一有類似暴利之商品、希即通報於市管理科

股票實價

股名	價	股名	價
滿鐵	八二五	滿蒙毛	七七五
電業	六三八	營口紡	五六五
電電乙	四六七	撫順窯	七五
重工業	七六六	奉紡紗	一三七
滿工廠	八一五	協和工	三〇七
滿瓦斯	七六六	同工銀	一七一
東亞煙	一一四	哈洋灰	八一〇
滿東煙	七九三	滿麥酒	七〇六
滿化學	五二九	滿製糖	九三五
鞍鋼材	五四五	滿製麻	七四五
滿工作	四〇八	滿紡績	九一〇
滿鑄物	八一五	湯崗溫	一四八
大連機	八三〇	特產工	七一四
滿車輛	八五五	滿洋灰	七一五
東拓	七〇五	滿土地	七五二

合山證券株式會社　奉天市浪速通三二　電(2)五七四六・五七四七

行市（五月十九日）

金銀

△銀塊
倫敦 二三便士二分之一
遠卯 二三便士 分之
紐約 三四仙 四分之三
孟買 空留比 四分之三
特里爾 五月 三七仙七五
△金塊
倫敦 八先令八便士
紐約 三五弗

滙兌

日美 二三弗四七仙
美華 五弗五五仙
美英 三弗二一仙
美法 一仙八二 分之
英美 四弗〇三仙五分之〇
英華 四便士四分之一
英法 一七六法五〇
日英 一先令五便士八分之三
印日 二七留比四分之一

商品

△棉花
大阪（前場第一節） 五月 六七三五　八月 一
六月 六七三五　九月 一
七月 六七三五　十月 六七三〇
紐約 現行 九仙七三　五月 九仙一〇　七月 八仙八〇　十月 八仙七〇
孟買 二七留比 四分之三
卜羅吉 一七〇留比 二分之一
次課拉 一五留比 四分之一
邊高拉
△綿布
大阪（前場第一節） 五月 一五九〇 八月 一五二〇
六月 一五九〇 九月 一五四五
七月 一五八〇 十月 一五四〇
△生糸
橫濱（前場第一節） 現行 一四〇〇 七月 一五八九
五月 一三九〇 八月 一三八〇
六月 一三六一 九月 一三九〇
△小麥
芝加哥 五月 八六仙 二分之一
七月 八四仙 二分之一
十月 八四仙 四分之三
△麻袋
喀爾喀多 青麻 四一留比 八分之三
戰麻 三七留比 分之

股票

△奉天滿取

股名	開行	下市	大價	小價
滿取	四二九		四二九	四二九
滿業	七八六	七八七	七八七	七八六
東新	一四一〇	一四〇二	一四一二	一四一〇
大新		七二四	七二四	七二四
鐘紡	一六八〇	一六八〇	一六八〇	一六八〇
鐘新	一〇六五	一〇六六	一〇六六	一〇六五
日鐵		八〇七	八〇七	八〇七
日魯		七六六	七六六	七六六
新船	九三〇	九三三	九三三	九三〇
營紡	五六五	五六四	五六五	五六四
滿毛		七七六	七七六	七七六
滿新	三四六	三四七	三四七	三四六
滿鐵	八二五		八二九	八二五
電々		四八二	四八二	四八二
電乙		四六四	四六四	四六四
瓦斯		七六五	七六五	七六五
電業		六三八	六三八	六三八
同新	四七九	四七九	四七九	四七九
滿化	五二九	五二八	五二九	五二七
撫窯		五七〇	五七〇	五七〇
日石		八四〇	八四〇	八四〇
東拓		五三五	五三五	五三五
煙草		一二四〇	一二四〇	一二四〇
滿煙	七九五	七九一	七九五	七九一
特工		七一四	七一四	七一四
鋼管		八六五	八六五	八六五
大軌		八二九	八二九	八二五
二新	四一二	四一三	四一三	四一三
工廠	四一五	四〇五	四一〇	四〇一
土木	三三一	三三一	三三一	三三一

▲東京近卯

股名	開行	下市	大價	小價
東新	一四一四	一四一二	一四二五	一四〇九
大新	七三二	七三二	七三四	七三三
鐘紡	一六七五	一六八四	一六八四	一六七五
鐘新	一〇四〇	一〇六六	一〇四〇	一〇六五

白氏產科救坤金丹

專治

專治胎前各病

專治懷胎數月偶偶流產
專治陰虧血弱常患流產
專治血不養胎常患小產
專治胎漏不安時常見血
專治血虧胎弱產兒不活
專治懷胎數月時常肚疼
專治懷胎嘔吐飲食不吃
專治懷胎期內腰腿疼痛
專治胎動不安勢要滑產
專治胎前漏血腰疼下墜
專治傷胎見血勢要小產
專治懷胎數月咳嗽不止
專治懷胎生氣迴身胖腫
專治胎帶不堅常患滑產

專治

專治產後各病

專治產後瀉肚乳水不下
專治產後血虧乳水不見
專治產後生氣乳水立斷
專治產後失血乳汗不足
專治產血不止盜汗心慌
專治產後血結臍腹疼痛
專治產血淋漓日久不斷
專治產後血虧已入虛勞
專治產後頭疼嘔吐心疼
專治產後虛弱盜汗心慌
專治產後歷年腰腿疼痛
專治惡露不淨血凝腹痛
專治產後受病久不生育
專治產後中風不醒人事

專治

專治婦女平常各病

專治經血不調久不受孕
專治經虛血寒久不受孕
專治結婚數年總未受孕
專治陰寒太重久不受孕
專治行經延長日久不斷
專治虛勞咳嗽盜汗頭迷
專治閉經成勞咳嗽氣短
專治腰腿疼痛抽筋麻木
專治肺勞咳嗽吐痰吐血
專治白淫白帶凝墜腹痛
專治崩漏不止淋漓腹痛
專治經水將行小腹脹痛
專治陰寒太甚白帶淋滴

告白　欲知詳細　治法函索　即寄不悞

注意　歡迎漢藥舖代理詳章函索即寄不悞耳　各省縣均有代理家請就近購買之爲便倘無處購買之時請將藥資及詳細住址就近匯寄北京天津奉天本藥房發行處購買之當即將藥寄上不悞空函索藥恕不作復耳

華西大藥房發行　奉天　北京　天津

奉天小西關西電車路大什字街奉天中央電話(二)二六〇三
北京前門外西河沿八十六號北京電話南局三一〇九
天津東馬路東門南一〇六號天津電話五局一一三二

定價	
每付國幣	伍角
每打國幣	六圓

在大連最舒適的　客室…雅潔　低廉　招待…誠懇　歡迎主顧　優待團体　大連驛西部　電話③三八七九　中央旅館

佃龍氏下奶藥　人造乳　人造乳是下奶的秘水　藥力准確婦孺皆知　永年西藥房發行　奉天小西關三段五六　每瓶壹圓

立退雀斑　雀斑　雀斑藥是驅除雀斑酒刺粉刺黑癍白癜之要藥　永年西藥房發行　奉天小西關三段五六　每瓶五角　外埠郵費不加

病患早洩者收效確實防止早洩藥　性美膏（外用）二元二角
精力減退之人必備回春聖藥　桃夢（一圓二角三圓）
奉天加茂町十六番地　木村商行

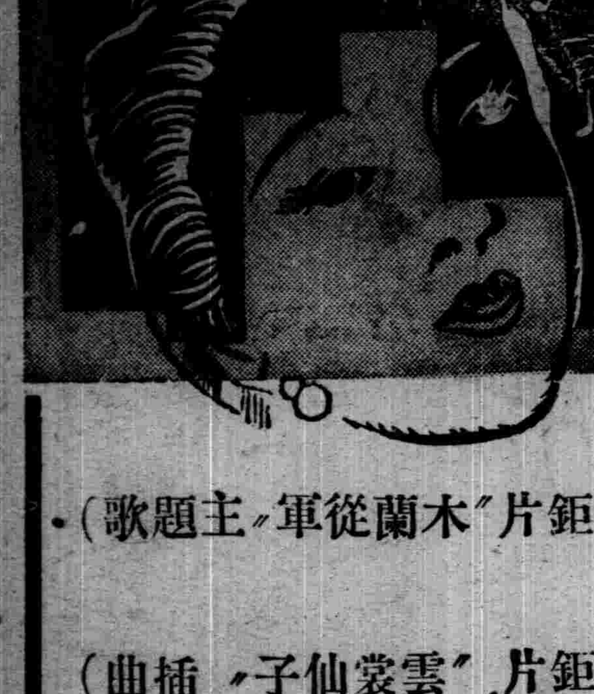

百代歌曲新片

陳雲裳唱

月亮在那裡（華成鉅片〝木蘭從軍〞主題歌）
春之戀歌（華成鉅片〝雲裳仙子〞插曲）
雲裳仙子（華成鉅片〝雲裳仙子〞主題歌）

百代公司
Pathé

滿洲映畫協會超特作●松竹演員特出演

季燕芬　周凋　王宇培　崔德厚　松竹出演
郭紹儀　于滿　張奕　大同劇團

黎明曙光

二十四日上映豫定

奉天●國際●光陸

藥水屯火災視察記

イ衣、鑑於各災民、所有日常衣物、全行燒盡當將縣有官被褥、運到六四〇件、並有鮮岸交來施捨衣三百餘件、連同協和會施助衣、一併酌予分發、暫章身軀而防寒侵、ロ、食、在火災當時、即由殘存之戶、較有豐富者、買來包米二〇石、當時在西門外、設置粥廠、使一般災民、得頓溫飽、繼由縣方、陸續運到包米五〇石以致眼前、不感有饑餒之虞矣、

尚有縣城住民阮振山者、終年以木業爲生、頗有積蓄、鑑此重大災害異常慘憐、遂發惻隱之心、施助包米面八包、辣椒一包粒鹽一包似此腸熱古道其誰與歸、義擧可風、不勝欽佩者也

本縣於四月二十六日、舉行縣聯第二次協議會、恭逢張省長（通化）、參加到長、聽取前開劇烈災害、特別關心、特於二十八日、在會議百忙中率同王秘書官、親臨災地、視察狀況、並施粒鹽六包、火油三角、略表慰問、是徵省長、關懷災黎、恪賜厚惠、能不令人動感者也

ハ、住、在火熄後、見有被害者二九七戶、計一五六九人、頓告無所居住、當將催災難民、分別收容於警察分駐所、國民學校、屯公所、及其他存在者、各家中、暫免露宿於野地、翌日（即二十二日）、即由縣方、採買葦蓆一千領、運到災地、及由縣城、並附近各屯、計寄附木杆子三千根、板子三百片、谷草四千餘斤、分發各戶、架設臨時假家屋（小棚）俾免流離失所、

被害狀況、現金五、五〇六元、家屋八一〇間、寢具衣服類四、七六九件、家具六、二五九件、猪九六口、雞五五隻、狗百餘隻、貓二百餘頭、包米一五〇五石、粟一、〇四七石、大豆八一九石、薪柴類、價約三萬元、其他損失約值三萬二千元以上、共約計損害二七八、一三〇元、尚有宗姓六齡女孩一名、葬身火窟、焦首爛額、屍體狼籍、慘慘之狀目不忍覩、有以上被災、驚人數目、實本縣空前未有之大火災、亦本縣歷史上、稀有之損害也、

4災後復興工作、イ、救濟對策、一、請省救濟補助金五五、七二二元、二、鮮岸寄附金八〇〇元、三、由縣署與協和會、努力募集捐欵、現由縣城分會募達二千餘元、（仍在繼續勸募中）、十四道溝李署長萬校長、首先奮起集、已有二百元、以上欵項、擬購種籽、食糧、衣物、農具等、謀適當救助、達成復興目的、使各災民、得安於耕矣、ロ、自力更生、（1）互助建築、現鑑有前記臨時假設家屋、暫可容棲、爲謀永久安居起見、即積極着手從新建築時不容緩之事、但查各災民、迫於力絀之下、何能興築、爲喚起民衆團結養成隣保友愛、建設道義社會觀念、謀彼等共同生命線、務期團結精神、互相扶助、則衆擎而易擧、以冀一體完成

（2）團體耕種、當此災害之餘、農民耕耘經濟已瀕於破產地步、氣息奄奄、何能自力恢復、爲謀民生振興起見、利用團體耕種、協力互助爲唯一上策、依縣復興之目標、以期農村發展、向建設生產徑邁進、使秋穫家給戶足、不難期到恢復康庄矣

發現無名怪屍

【金川】樣子哨街公立河北優級國民學校、於五月十一日全體赴柳河縣白藁頭、康石砬子旅行、本日天朗氣清、惠風和暢、午前八時出發、到着目的場所後、學生解散休息、各自尋勝訪古、綠山之西南部有一古洞、相傳爲向陽洞、該校教師張之秀先生、爲具探險精神、便偕首從ロ入、初則尚有微亮、復行數步、張君毛髮悚然、正於進退維谷之際、適爲一物羈絆、持出洞外、原係棉袍一件、復呼教師二、三人、進而捉之、得一屍、拉之出洞、身已潰爛、謹項部尚存一協和會會員章衣服上印有血跡、確係一無名男屍、究爲被害身死或自殺致死、碍難判明、該校回縣後、當即報告金川縣警察署、該署得知後、現正與柳河縣該管警察署連絡調查眞像中、

須注意火事

【新民】近來連日狂風、日夜不息、警當局爲防患未然計、業經令知市內一般住戶、注意火警、乃於昨午後二時許、在陞官胡同、韓姓院內、竟有所堆秫稭燃着、幸經左近多人急力撲滅未致釀禍、據一般人推測起火原因、因爲該院住人、並未在家、或由門外偏近吸剩的紙烟頭、亦未可知、誠爲危險已極、惟希一般住戶、對於烟火、嚴加注意、免生危害、實爲全市幸福也、

洪武劍俠圖

第七回

……七六二……（張青山）

風塵弱女仗義復仇一腔熱血酬知己
臺閣權奸恃寵妬賢滿懷異志負天恩

徐鴻儒沒容他把話說完拍案喝道。噢。他要你救他。你就應許他了哇。怔小子一聽這話。更怔啦。答道。哦……哦……不是……徐鴻儒說道。什麼不是。向刀斧手吩咐道。來呀。把他推出砍了。刀斧手遵令把婁大猛推出斬訖。將首級獻上。徐鴻儒此時已竟醒悟過來。呀了一聲。不好說破。只得吩咐把首級號令營外。刀斧手方把首級掌出號令去了。徐鴻儒深恨施耐菴玩弄他拿。當與衆賊。想害施耐菴之法。有的說亂刃分屍的。有的說萬剮零割的。徐鴻儒搖頭說道。這些法子都不妙。非得想新顯的不可。當有神機叟圖開泰說道我有一策。不知能用否。徐鴻儒問道。不知泰主有何妙法。圖開泰說道。可在帳外高搭木架。預備一領蘆蓆。及燈草。膏油等物。把施耐菴捲入蓆中。放在架上。用火一點。咱給他點了天燈。然後擺上酒筵。把酒賞燈。又可佐酒。又可以消恨。不知教主以爲如何。徐鴻儒鼓掌說道。妙哉此法就照此施行吧。當命人支木架。預備蓆。油燈草等項。不一會都預備齊楚。徐鴻儒吩咐把施耐菴帶至大帳。嘍兵遵令去訖。喬金豹不一時把施耐菴押至帳中。徐鴻儒見施耐菴進來。神色逸然。毫無懼容。不覺大怒喝道。我把你這狂徒。死期已至。尚不知懼麼。施耐菴冷笑道。人孰不死。死惟恐不得其所。我爲報國恩除民害而死。死何足懼。況且死生有命。我命當死。雖處於安全之鄉。亦所難逃。我命不當

天光電影院 亞洲電影院

吳村編導 周璇 舒適 洪逗 蔡瑾 白燕 鳳凰 龔稼農 白雲 合演

兩院同時加演滿映新聞七七十報

生色又生色！盡美又盡美！

五月十六日起至廿一日止公映

不吹噓、不辯白、不空書毫無証據的廣、不以假招牌之力號召觀衆、純以本片成績証明

新地獄

國華影片公司全部有聲對白歌唱新片

新舊明星賣出十足精神演出十全的明快劇意！

片內插 曹禺偉作 『雷雨』『日出』『原野』三大名劇之片段！

兩院長短期優待劵末日有効 多請原諒

招募汽車學生

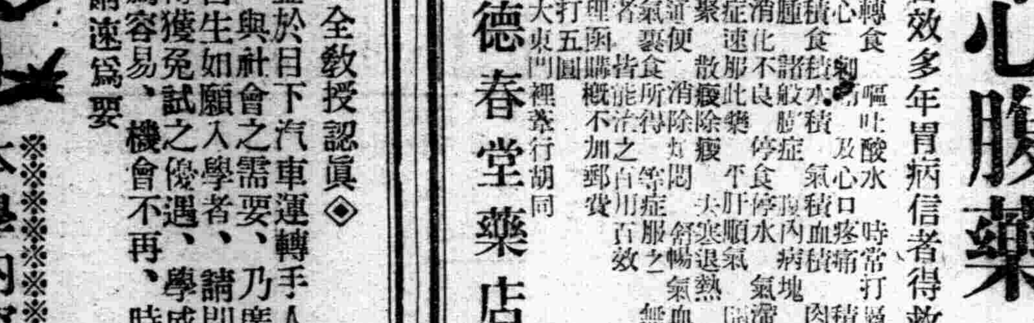

◈內容完全教授認眞◈

敝學校爲鑒於目下汽車運轉手人才之缺乏、與社會之需要、乃廣行募集練習生如願入學者、請即來校報名得獲免試之優遇、學成就職、甚爲容易、機會不再、時日無多、請速寫要

本學內容

一、滿人男女學生在學者三百餘名
一、實習車輛二十餘輛
一、一切實物模型設備完全
一、實習場廣大
一、教授親切認眞
一、數授係滿人專任
一、使用之教科書爲滿文

〇本校滿人畢業生就職於奉天通交公司者已超過百餘名
〇創業以來之畢業者數千餘均活躍於滿洲各地
〇附設修理養成部、工做機器精密測器特殊工具等設、備完善、歡迎參觀
〇每月一日、十日、二十日招生（三個月就可成功）

國際自動車協會滿洲指定學校 滿洲國政府認可

東亞自動車學院

奉天商埠地三經路八緯路 電話二一二四七九番

函索簡章請附郵票二分即寄

百效百用 心腹藥

百用百效多年胃病信者得救

此藥專治心腹病症及閑痞積聚蟲積、噎膈轉食、嘔吐酸水、心口時常打嗝、蘊積攻心、氣積寒脾、積聚浮腫、胃熱肝積、以及面黃飢瘦、血疲及心肝氣腹、肉積滯塊、胃脾健食化、停食不消、氣積肝疼、脹悶、脾胃不和、飲食不振、一切氣病、凡積消痰、通暢潤腸、腸胃積聚、老幼皆宜、論年月服、有係消除、每袋壹圓、外埠各地均有代理、奉天大東門裡、德春堂藥店總發行

總發行 德春堂藥店 奉天大東門裡養行胡同

自製眼藥 主治眼病

本藥店經醫屢式經驗研究多年屢蒙官府登化驗登錄認許專售登諸報紙介紹患眼疾者適用

主治 目病風熱上攻頭痛眼赤暴發腫痛暴生雲膜翳胃遮睛羞明流淚瞳人散縮瞳人變色目乘黑花夜盲雀目乾澀牙明頭風攻目疼痛羞明腎虛血寒各種眼病

外埠函購請將性別年齡並病日期寫明本醫隨時答覆須郵票四分

奉天小西邊門外市署路南老爺廟院內

林軒醫室診療眼病

（診療時間）門診上午九時至下午五時

雲閣電影院

今日公演 古裝歷史戰爭名片 楚霸王 主演 王元龍·金素琴

加演滿洲77新聞報

再期演 新地獄

CAPITOL THEATRE

今日演 十八日 十九日 廿日 廿一日 四天

華成公司出品古裝歷史有聲巨片 木蘭從軍 陳雲裳 梅熹 主演

再期公映 滿映新片 黎明曙光

國際 GEKIJOO

今日演 1、滿映新聞 2、琵琶記 新華公司非常出品 陳燕燕 梅熹 主演

上海 馬陋芬先生 率領 藝花歌舞劇團 近日來演

南市場國際劇場 電話(二)一六二一番

適應症 早衰早老 精力不足 腎虧腰痛 陽痿易洩 生殖減退 子嗣艱難 精冷精淸 腎子寒凉 身體衰弱 動作氣喘

定價 大盒三元 小盒二元

請將此廣告剪下附郵票一百八十分即奉上大盒的美興賓一盒價值三元

盛 總發售處奉天城內中街路北 普克德藥行

殺菌止痛 敵淋片 新白濁 久淋 抗毒素

適應症 急性淋病慢性淋濁 尿管刺痛小便澀數 婦女白帶尿中便血

定價 小盒三元 大盒五元 外埠函購另加郵費貳角

發行所奉天中街普克德藥行

含幾怪麥精魚肝油

本年春秋四季男女咸宜係選用含有多量生活素之鰲魚肝油新鮮麥精與肺病專藥幾阿鎖及怪阿可路並各種強壯滋補藥品配而成專治內傷咳嗽痰喘吐血數類肺病諸虛百病後失補先天不足後天虧損勞心費腦之學生輪廓之老人服含藥麥製魚肝油定能延年益壽轉弱爲強

價目 大瓶二元二角 每打二十二元 小瓶一元二角 每打十二元 外埠函購 外加郵費一瓶三角

奉天中街總發行所 普克德藥行

韓奇逢 老牌 黑雞白鳳丸

奉天省公署許可証二一〇號

韓奇逢黑雞白鳳丸，有多年歷史，最受女界信仰，主治一切經血百病，帶下，子宮寒冷，久不生育，各科不效，連服黑雞白鳳丸，一盒有效，惟有除根，黑雞烏雞有別，請認明黑雞商標

本藥特色

用科學新方式製成，丸粒小，效力大，風行各地，有三十餘年歷史，主治婦女一切經血百病，疾患，子宮寒冷，內分泌不足，氣鬱，帶下，小腹塊病，服之一勞有效立竿見影

【定價】每盒裝二百粒售洋五元半打二十五元

滿洲國各地發行處

大連平和街四八 韓奇逢藥房
新京四馬路中興大藥房 韓奇逢藥房
哈爾濱道外正陽十道街增濟藥房內 韓奇逢藥房
吉林糧米行大街 五洲大藥房
延吉南大街 五洲大藥房 盖平南街 洪春堂
赤峯西横街 道生大藥房 闔場縣 基田藥房
新立屯 大德興藥行 延吉 正德厚
營口永世街 豐利藥房 安東中富街 兄弟藥房
滿洲國總發行處 奉天大西邊門外路北 韓奇逢藥房

華北各地發行

北京西單北大街一五二號 太原帽兒巷六十四號中西藥房 厚和市北門裡七號興記 大同北街鴻勝公記 保定車站商記

濟南緯四路 青島 包頭 唐山 煙台 等各地藥房

華北總批發處 天津法租界三十號路五五號 韓奇逢藥房

選用萬年筆好機會學了

贈送樣品

特贈品 最高級紳士用ビスコイロイ軸純正トリジユーム筆頭 原價八圓五角 只收運稅四圓

甲贈品 常備公務用最高級十四開國防金筆頭 原價七圓 只收運稅二圓

乙贈品 置案旅行用辦公最宜白金筆頭 原價五圓五角 只收運稅二圓

丙品 日常携帶男女同用經濟第一使用耐久耐酸金筆頭 原價三圓五角 只收運稅一圓五角

女子 最高級ビスコイド軸イリカウムペン先 原價七圓 只收運稅三圓

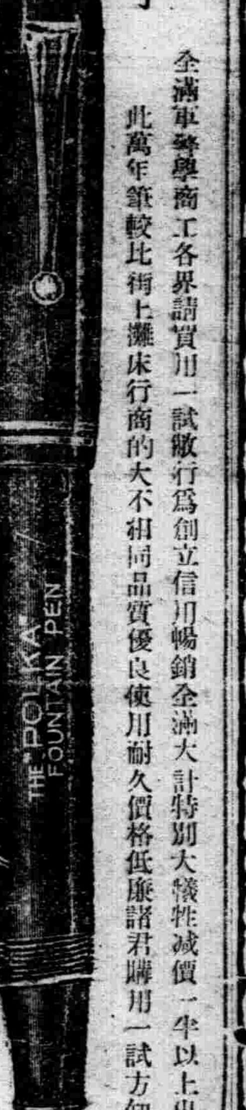

全滿軍警學商工各界請買用一試敝行爲創立信用暢銷全滿大計特別大犧牲減價一半以上出售此萬年筆較比街上攤床行商的大不相同品質優良使用耐久價格低廉諸君購用一試方知言之不虛

好使又好看 堅固無比是本品的特長也

特典 如一次購滿五支者即贈送兩色自動鉛筆一支函索各種萬年筆及各種手表價目表無代進呈

請購福可牌萬年筆工廠大犧牲贈送品市價半額商宣傳勿失此機請速函購外埠加郵費一角函購二支以上可以代金引換寄奉購滿十支者或介紹十人以上即贈送本牌萬年

保險十個年 福可牌萬年筆工廠 全滿總代理店

歐亞洋行 安東 奉天 市場一番通五丁目 四七四 八三番

西湖雪花膏

若埠商場均有代售

專擦雀斑 無效退錢

不加郵費代金不寄 奉天大南關大街路東利長油坊胡同八號

玉德堂藥店

新高香蕉糖

少爺小姐們的伴侶 新高香蕉糖

新高駱駝

上野醫學博士指導 維他命A·B·C·充分含有

讀書·運動 散步等 莫忘携帶

附帶彩品

新高製菓大連工場